Marts 2009 Nr. 5

SKANDERBORG

k
s a
k

LØBEREN

Sæson 2008 - 2009 34. Årgang

Skanderborg Skakklub

Klublokaler:
Skanderborg Sundhedscenter
Sygehusvej 7, 8660 Skanderborg
Tlf.: 86 52 31 77

Klubaftener:
Tirsdage - fra kl. 19.00
(i perioden 1. sep. - 30. apr.)

Hjemmeside:
WWW.Skanderborgskakklub.dk

Redaktion:
Jørgen Johansen
Elmevej 14, 8660 Skanderborg
Tlf.: 86 52 22 29
frugt@johansen.mail.dk

Thomas Laursen
Søfaldet 1, Stilling
8660 Skanderborg
Tlf.: 86 57 10 27
thomaskyndilaursen@gmail.dk

Bestyrelse:

Formand:
Anders Haarup
Adelgade 104 A, 8660 Skanderborg
Tlf.: 86 51 09 18
abh@codan.dk

Bestyrelsesmedlemmer:

Jens Kr. Vigen
Lillesøvej 18 A, 2 MF
8660 Skanderborg
Tlf.: 86 52 25 24
jkvigen@surfpost.dk

Colin Watson
Tornå 26, 8751 Gedved
Tlf.: 75 66 59 60
colin.watson@r82.dk

Jørgen Johansen
Elmevej 14, 8660 Skanderborg
Tlf.: 86 52 22 29
frugt@johansen.mail.dk

Kasserer og turneringsleder:
Bjarne Tornbjerg
Besservej 37, 8240 Risskov
86213425
btornbjerg@ofir.dk

Indhold i dette blad

1. Indholdsfortegnelse.
2. Nyt fra bestyrelsen.
3. Indkaldelse til ordinær generalforsamling.
4. Team Nordea Skanderborg viste sin styrke.
7. Skanderborg Bymesterskab Mester 1 og Basis 1.
8. Skanderborg Bymesterskab Basis 2 og Basis 3.
8. Tag stilling.
9. Mesterrækkeholdet nedspillet.
10. Endnu en gevaldig lussing til mesterrækkeholdet.
11. Kombiner med Peter.
12. Tag stilling.
14. Fra tidligere års klubblade.
15. Kontingentstigning.
16. Holdkamp, B-rækken.
17. Artikel i lokalavisen.
18. Ebbe Kristensen - Marc Eld 1-0 .
19. Løsninger.
20. Kalender.

De Originale

Siden 1976

Troldekugler.dk

HUGO Mortensen

GULD-SØLV-URE

ADELGADE 100
8660 SKANDERBORG
TLF. 86 52 02 34

Nyt fra Bestyrelsen

(af Anders Haarup)

Et af vores mål for denne sæson har været, at vores 1. hold spillede sig op i 1. division og som alle jo nok ved, så lykkedes det. Dette må betragtes som værende noget af en milepæl, da klubben aldrig før har været repræsenteret i denne række. Dette er noget vi alle og naturligvis ikke mindst holdet, kan være meget stolte af. Det bliver meget spændende at følge holdet i den kommende sæson for så at se, om de har noget at gøre i denne række. Vi i bestyrelsen såvel håber som tror, at de nok skal "bide sig fast" i rækken. Jeg vil i den forbindelse gerne rette en stor tak til såvel holdet som alle I medlemmer, som er kommet og bakket holdet op ved deres kampe. Det har været utroligt flot og jeg ved, at holdet har sat stor pris på denne opbakning og det er tillige blevet bemærket af vores modstandere, som med nogen misundelse måtte konstatere, at dette har de ikke kunne mønstre. Dette bekræfter mig blot i, at vi har en unik klub, hvor fællesskabet gror i bedste stil og som vi virkelig skal værne om.

Træerne vokser dog ikke ind i himlen. Dette har vi måtte konstatere, da vores 2. hold i næste sæson må en række ned og spille i A-gruppen. Dette giver dog nye udfordringer for den kommende sæson, forstået på den måde, at vi nu må se hvad der kan gøres, for at holdet kommer retur til Mesterrækken. Umiddelbart virker spændet mellem 1. Division og A-rækken ikke som værende tilfredsstillende. Vi i bestyrelsen vil derfor arbejde sammen med holdet på at finde en mulig løsning, så holdet allerede efter næste sæson, igen kan komme til at spille i Mesterrækken.

Selv om sæsonen er ved at gå på hæld, så arbejder vi stenhårdt på, at det kommende Ungdoms DM, som jo bekendt løber af stablen den 15. - 17. maj, kan blive den succes, som vi alle håber. I den forbindelse håber jeg, at I alle vil stille jeres arbejdskraft til rådighed, da vi har brug for rigtig mange hænder.

Afslutningsvis vil jeg lige minde jer om, at den kommende generalforsamling afholdes den 28. april. Det vil glæde os alle i Bestyrelsen rigtig meget, hvis I alle kommer og giver jeres besyv med for husk, at det er specielt ved denne lejlighed, at vi alle i fællesskab kan få taget nogle beslutninger, som er til gavn for os alle og derved også for klubben.

På glædelig gensyn i klubben.

Støt vore sponsorer de støtter os!

Der indkaldes til

Ordinær Generalforsamling

Tirsdag den 28. april kl. 19.15
I klublokalerne, Sundhedscentret, Sygehusvej 7, Skanderborg

Dagsorden:

1. **Valg af dirigent.**
2. **Bestyrelsens beretning.**
3. **Fremlæggelse af det reviderede regnskab.**
4. **Fastsættelse af kontingent.**
5. **Bestyrelsens plan for aktiviteter i det kommende år.**
6. **Indkomne forslag** (skal være formanden i hænde senest 3 dage før Generalforsamlingen)
7. **Valg:**

Formanden:	**Anders Haarup**
Bestyrelsesmedlem:	**Jens Kr. Vigen**
Bestyrelsessuppleanter:	**Peer Jespersen** **Søren Villefrance**
Revisor:	**Jørn Andersson**
Revisor suppleant:	**Erik Grønkjær**

8. **Eventuelt**

Team Nordea Skanderborg viste sin styrke!

Team Nordea Skanderborg Skakklub – Herning 4½-3½

(af Peter Wheadon)

Overskriften på denne artikel kan måske lyde lidt overdreven når der ”kun”er tale om en kneben sejr. Men jeg vil vove den påstand, at skakspillere virkelig viser deres styrke når tingene går dem imod og de skal kæmpe. Enten for at redde remis eller for at vinde når fordelen er meget beskeden. Det skete i flere af partierne mod Herning og sejren blev opnået ved en kæmpeindsats fra flere af spillerne. For de mange tilskuere, der var mødt frem, udviklede kampen sig til en nervepirrende dyst.

Herning råder over et hold med styrke i bredden og er, sammen med Viby, vor største konkurrent i oprykningskapløbet. Deres 8. bræt havde en rating på 2054! Til gengæld stillede vi op i stærkeste opstilling dog uden Kamil. Efterhånden stod det 3-3 og så hvilede holdets forventninger på Emils og Mads’ skuldre. At der blevet opnået 1½ point fra disse partier skyldtes skakspil af højeste klasse. Mere herom senere.

Klaus, som hvid, spillede en dronningegambit og valgte den meget solide opstilling med løber på b2. Efter at have samlet tropperne, var tiden inde til at avancere i centrum med d4-d5 selvom det så ud til at miste en bonde. Det gjorde det dog ikke – tværtimod. Sort måtte bytte af i centrum og Klaus kunne slå på h7 og ødelægge sorts bondeopstilling omkring kongen. Derefter kunne han rykke e-bonden frem med e4-e5 for at undermine-re sorts stilling. Klaus kunne meget kreativt ofre en springer på f7 og efter yderligere få træk, kunne sort ikke undgå mat. Sort blev faktisk fuldstændigt udspillet. Partiet illustrerede vigtigheden af tre ting: a) initiativet b) at have alle brikkerne med i et angreb og c) som Klaus selv forklarede, at angribe på den side af brættet hvor man har bondemajoritet.

Tavs var som sort oppe imod en Sämisch variant af Kongeindisk. Han opnåede ubesværet ligestilling hvorefter det lykkedes ham at vinde terræn på dronningefløjen, således at hvid måtte rokere kort. Det blev til en knivskarp slåskamp på midten af brættet, hvor det lykkedes hvid at vinde en bonde. Begge spillere havde chancer og Tavs spillede meget aktivt. Til sidst havde begge spillere løber og dronning i modpartens halvdel af brættet mod modpartens udsatte konge. Men Hvid kom først til møllen og Tavs måtte bøje sig.

Antonio valgte med de hvide brikker en meget solid d4-opstilling og i midtspillet kunne han nyde en svag fordel. Desværre tabte han en bonde i en knivskarp stilling og senere i voksende tidsnød måtte han ofre en løber for en bonde for at holde sammen på stillingen. Herefter arbejdede hvids tropper godt sammen og partiet var ikke til at redde. På dette skakniveau kan blot den mindste unøjagtighed være skæbnesvanger og dette måtte Antonio sande i dag.

Kais parti var meget jævnbyrdigt langt hen ad vejen. Det så for mig ud til at være helt lige da slutspillet nærmede sig, med et tårn til hver samt et lige antal bønder fordelt på begge fløje. Men Kai forklarede, at ved ”ukorrekt spil” fra hans side, lykkedes det hans modstander at holde en fribonde på dronningefløjen. I det endelig slutspil blev tårnene byttet af og modstanderens merbonde var udslagsgivende. Det blev til et bronzespringerslutspil som modstanderen desværre beherskede! En lang og hård kamp som endte efter 60 træk.

Nicolai med de sorte brikker valgte en meget kreativ åbning, som han fortalte var blevet anbefalet af Yermolinsky. Jeg har siden slået den op og det viser sig, at den er blevet spillet af bl.a. Bronstein, Smyslov og Tal så Nicolai var i godt selskab! Det kan ofte være en god idé at få modstanderen til at tænke i nye baner tidligt i partiet. Nicolai fik en stadig større terrænovervægt og hans modstander måtte have følt sig meget presset, hvilket er specielt ubehageligt når man er hvid! Nicolai udviklede samtidig en stærk bondeformation. Til sidst havde han 6 bønder mod 5 men begge spillere havde beholdt deres dronninger. Det var således et slutspil, som er svært at vinde. Men Nicolai vandt det på mesterlig vis takket være bl.a. hans terrænovervægt, hurtig fremmarch af bønderne på kongefløjen samt bedre bondeformation omkring sin konge.

Jan førte de hvide brikker og var hurtig til at udnytte sin modstanders lidt passive opstilling. Sort forsøgte sig med et bondefremstød på kongefløjen men det blev pareret og udnyttet ved at Jan kunne placere et tårn på f5 og fuldstændigt udelukke sorts g7 løber fra videre deltagelse i festlighederne. Derefter kunne Jan kvæle sort yderligere ved at placere en springer på e6 og så var tidspunktet kommet til at bryde igennem på dronningefløjen. Dronningefløjsbønderne marcherede frem og endte som to forenede fribønder! Jans parti var et mesterstykke i hvordan man stille og roligt parerer trusler, vinder terræn, begrænse modstanderens udfoldelsesmuligheder for derefter at sætte et angreb ind, dog kun når tiden er moden til det. Modstanderen måtte have oplevet det på samme måde, som det siges det er at spille mod Karpov: ”Det sker ikke noget og man taber”.

Så var stillingen 3-3 og tilskuerne samlede sig omkring Mads og Emil. ”When the going gets tough, the tough get going” og det var sandelig det, der skete her.

Emil med de sort sorte brikker mødte den noget uambitiøse lukkede variant af Wienerpartiet. Han fravalgte den mest kendte fortsættelse, hvilket sikkert er en god idé når modstanderen sandsynligvis har en speciel viden herom! Ved en aggressiv tårnmanøvre lagde Emil op til forviklinger i midten af brættet, hvoraf udfaldet var, at Emil gav en kvalitet for to bønder og en bedre bondestruktur. Senere vandt hvid en af bønderne tilbage med en fiks kombination. Så skulle hvid angribe men Emil valgte et så aktivt forsvar at det blev Emil der angreb! H-bonden avancerede til h3 og trængte hvids løber tilbage til h1. Derefter lokkede Emil sin modstander til at svække bondeformationen omkring sin konge. Emils tropper pegede aggressivt mod hvids kongestilling og hvis hvid skulle trænge ind i Emils banehalvdel, ville det være med stor risiko for at blive sat mat. Et skoleeksempel fra Emil på aktivt forsvar i en stilling hvor man rent teknisk er lidt bagud materielt.

Så var stillingen 3½-3½ og dagens resultat var lagt i hænderne på Mads. Disse hænder rystede ikke! Han spillede siciliansk og på det rette tidspunkt lancerede han sit angreb på dronningefløjen. I en lignende stilling tidligere i sæsonen havde jeg set ham gøre kort proces. Så jeg regnede med, at den samme skæbne ville overgå hans modstander i dag. En dygtig spiller ved, hvornår man skal forsvare sig og hvornår man skal angribe. Mads vurderede korrekt, at denne gang var tiden inde til at forsvare sig og ved en præcis forsvarsplan ofrede han sin dronning for mere end fuld materiel kompensation og en farlig fribonde. Modstanderen havde chancer for remis ved evig skak men Mads marcherede meget kreativt sin konge helt over på den anden side af brættet hvor den kunne søge bedre ly fra den evigt skakkende dronning. Han kunne slutte af med et tårnoffer, forvandling af sin farlige fribonde samt dronningeafbytning. Modstanderen opgav

hellere end lade Mads vise, hvordan man sætter mat med to løbere og holdsejren var i hus. Fantastisk kampånd fra Mads og en opvisning i forsvarets svære og mindre glamourøse kunst.

Så var sejren 4½-3½ en realitet.

Skoleskak i Skanderborg

Skanderborg Skakklub tilbyder skoleskak til alle elever i Skanderborg og omegn.

Undervisningen er hver mandag fra kl. 16,00 – 17,30

Vi begynder den nye sæson mandag d. 24. august.

Det er på

Morten Børup Skolen Møllegade 45, Skanderborg

og

Niels Ebbesen Skolen Højvangens Torv 4, Skanderborg.

Tilbudet gælder alle drenge og piger fra ca. 5 til 16 år.

Kendskab til skak ikke nødvendigt.

Der er fire gratis prøvetimer. Derefter betales et kontingent på kr.375,00 som dækker følgende, som du kan deltage i:

* **28 undervisningsuger.**
* **9 Prand-Prix stævner.**
* **1 DM. udtagelsesstævne**
* **1 Holdstævne**
* **Tilskud til skaklejre.**
* **1 Afslutningsfest med pokaler til alle elever**.

Tilmelding er ikke nødvendig man kan blot møde op.

Yderligere oplysninger kan fås ved henvendelse til:

Morten Børup Skolen	Niels Ebbesen Skolen
Bjarne B. Rasmussen	Jørgen Johansen
Tlf. 8652 3528	Tlf. 8652 2229

Nr	Mester 1	Rat.	13/11	20/12	3	4	5	6	7	Po.
1	Henning Møller	1850	½ 8	0 23		1 45	1	1 67		3,5
2	Benjamin Christensen	1733	1 71	1	1 8	34	1	½ 56		4,5
3	Colin Watson	1879	1 67	1	12		1 8	½ 45	0	3,5
4	Morten Rasmussen	1887	0 56	0	½ 71	0	0 23	½	8	1
5	Kai S. Munk	2018	4 1	8 1	67	1	0 12	½	1 3	4,5
6	Peter Wheadon	1673	3 0	1 45	8	1	71	0	2	2
7	Tavs Bjerre	1979	2 0	0 34	½	0 56	8	½	1	1
8	Asger J. Andersen	1660	1 ½	0 52	0	0 63	0	½ 74		1

Nr	Basis 1	Rat.	20/11	2	17/23	3/34	17/35	31/36	21/47	Po.
1	Søren Westergaard	1500	2 1	3 1	½ 511		½ 9			3
2	Lars Kasten Nielsen	1417	0 14	0	0 10	½ 12	0 6			0,5
3	Bjarne Tornbjerg	1509	4 1	0 19	1	1 7	10			3
4	Peer Jespersen	1428	0 3	1 27	0	6 1	8 0			2
5	Allan E. S. Andersen	1500	6 1	1 81	½	9 0	½ 11			3
6	Dieter Dettbarn	1367	0 57	0	1 12	0 42	1			2
7	Jørn Andersson	1478	8 0	1 6	1 43	0	12			2
8	Anders Haarup	1323	1 75	0	0 11	10 0	1 4			2
9	Jan Hansen	1482	10 1	11	0 3	1 51	½			2,5
10	Leif Møller Hansen	1447	0 9	12 ½	2 1	1 8	3			2,5
11	Bjarne B. Rasmussen	1483	12 1	9 8	1	15	½			2,5
12	Erik Grønkjær	1322	0 11	½ 10	6 0	2 ½	7			1

Nr	Basis 2	Rat.	20/1 1	2	17/2 3	3/3 4	17/3 5	31/3 6	21/4 7	Po.
1	**Søren Villefrance**	**1178**	0 [8]	½ [23]	0	0 [45]	0	[67]		**0,5**
2	**Thomas K. Laursen**	**1166**	½ [71]	½	0 [8]	0 [34]	1	[56]		**2**
3	**Jens Kr. Vigen**	**1253**	0 [67]	1	1 [12]	1	½ [8]	[45]		**3,5**
4	**Knud M. Jacobsen**	**1291**	0 [56]	1	1 [71]	1	0 [23]		[8]	**3**
5	**Erik Jørgensen**	**1242**	[4] 1	[8] 0	0 [67]	0	1 [12]		[3]	**2**
6	**Jørgen Johansen**	**1317**	[3] 1	0 [45]	1	[8] ½	0 [71]		[2]	**2,5**
7	**Asger C. Andersen**	**1291**	[2] ½	0 [34]	0	1 [56]	1	[8]	[1]	**2,5**
8	**Axel Nielsen**	**1210**	[1] 1	1 [52]	1	½ [63]	½	[74]		**4**

Nr	Basis 3	Rat.	20/1 1	2	17/2 3	3/3 4	17/3 5	31/3 6	21/4 7	Po.
1	**Kell Hansen**	**1099**	[8]	1 [23]	0	0 [45]	1	[67]		**2**
2	**Trieu Dong Lieu**	**1000**	0 [71]	0	1 [8]	0 [34]	½	[56]		**1,5**
3	**Daniel Lindbo**	**1090**	0 [67]	0	1 [12]	1	0 [8]	[45]		**2**
4	**Henrik Dygaard**	**1000**	0 [56]	0	0 [71]	1	½ [23]		[8]	**1,5**
5	**Andreas Paul**	**1047**	[4] 1	[8] 1	0 [67]	1	0 [12]		[3]	**3**
6	**Erling Chr. Blel**	**1106**	[3] 1	1 [45]	1	[8] 1	0 [71]		[2]	**4**
7	**Knud Aage Jensen**	**1095**	[2] 1	1 [34]	1	0 [56]	1	[8]	[1]	**4**
8	**Ingvar Uldall-Jessen**	**1050**	[1]	0 [52]	0	0 [63]	1	[74]		**1**

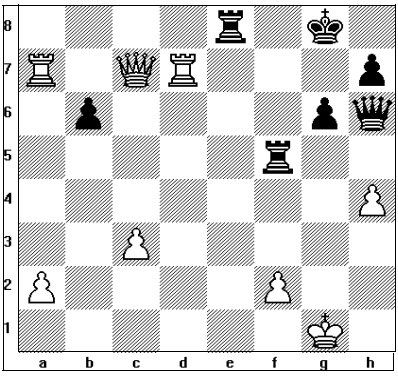

Sort trækker.

Tag stilling

(af Bjarne Tornbjerg)

Under denne overskrift er der i hver udgave af ı Skakbladet en række stillinger, hvor man skal r finde det bedste træk. Den 10. marts spillede jeg et parti mod Jan Hansen, og hvor vi nåede frem til en stilling, hvor samme udfordring med rette ɜ kunne stilles.

Jan har netop spillet 47. Dg3-c7, og truer med mat i meget få træk. Hvad kan sort gøre mod denne ganske alvorlige trussel?

Løsning senere i dette blad.

Mesterrækkeholdet nedspillet!

Rokaden – Skanderborg 7½ - ½

(af Asger J. Andersen)

Aldrig har jeg været så glad for et halvt point i en holdkamp!

To gange i holdturneringens lange historie (jeg har været med fra starten) har jeg været med til at *vinde* en kamp med 8-0, men har aldrig været ude for at tabe 0-8. Derfor glæden over det halve point vi trods alt fik! Og så er det jo en skæbnens ironi at det var vores yderste reserve, Jørgen, som klarede remisen hjem.

Ved hvert eneste bræt havde modstanderen et betydeligt højere ratingtal end os, men statistisk set skal det ikke føre til en så stor sejr (statistikken siger i dette tilfælde en sejr på ca. 6-2).

For mit eget vedkommende gik jeg kold allerede i åbningen, oven i købet i en variant som jeg føler mig rimeligt fortrolig med (grünfeld-indisk, til orientering for kommende modstandere!). Men jeg kludrede i det og overlod initiativet til modstanderen. Alligevel lykkedes det mig at få styr på tingene (til nogen forundring for min modstander, fortalte han mig bagefter). Faktisk opnåede jeg ligestilling i midtspillet! Men så lavede jeg et træk som så vældig fristende ud men som senere viste sig at være svagt. Hvorefter det gik hurtigt ned ad bakke.

Jeg afstår fra at kommentere de enkelte partier, men kunne se at som tiden skred frem, kom vi til at stå dårligere og dårligere overalt. Og det hele endte altså med et sølle halvt point!

Rokaden - **Skanderborg II** 7½ - ½ (5.94 - 2.06)

Br.	Spiller Rokaden	Res.	Spiller Skanderborg II
1	Michael Nguyen (0.83)	1 - 0	Niels Chr. Christensen (0.17)
2	Jørn Bach Sørensen (0.65)	1 - 0	Claus Qvist Jessen (0.35)
3	Rinor Salihu (0.63)	1 - 0	Peter Wheadon (0.37)
4	Claus Andreasen (0.81)	1 - 0	Ebbe Kristensen (0.19)
5	Claus Nis Andersen (0.57)	1 - 0	Asger J. Andersen (0.43)
6	Izet Salihu (0.75)	1 - 0	Bjarne Tornbjerg (0.25)
7	Heine Mathiasen (0.83)	1 - 0	Bjarne Berring Rasmussen (0.17)
8	Henrik Larsen (0.87)	½ - ½	Jørgen Johansen (0.13)

Forventet score i parentes.

Endnu en gevaldig lussing til mesterrækkeholdet!

SK 1968 III - Skanderborg II: 7-1

(af Asger J. Andersen)

Lidt sarkastisk sagt, så klarede vi os dobbelt så godt i sidste runde som i næstsidste. Men det dobbelte af et halvt point er immervæk kun et helt! Dermed blev vi eftertrykkeligt sendt ud af mesterrækken!
På forhånd vidste vi at vi skulle have mindst 4 point for at blive i rækken. Samtidig skulle et par andre resultater flaske sig, men ingen af delene gik i opfyldelse. Efterfølgende viste det sig at vi skulle have haft 5½ point for at blive i rækken – vel at mærke mod et tophold! Vores modstander SK 1968 vandt da også rækken og rykker op i 2. division.
Vi gik ellers til sagen og kæmpede for vores spinkle chance. Ebbe spillede som sædvanlig godt og fik et halvt point ud af anstrengelserne. Bjarne Rasmussen spillede længe med en bonde i undervægt og tårn på begge sider, så remis var fint.
For alle os andre gik det skævt. Jørn fik en stilling med en overbelastet dronning som skulle dække to brikker på én gang. Da den ene blev byttet af, mistede han den anden.
Niels lavede en lille kombination der lignede en fiks bondegevinst., men den holdt ikke vand, og resultatet blev at modstanderen fik den bedste stilling og senere sejren.
Peters parti så jeg ikke så meget til, men han fortalte mig at han fejlberegnede en trækfølge og derved kom til at stå skidt. Lars spillede et fint parti, og det blev absolut aftenens bedste og mest spændende. Begge parter havde farlige fribønder, men det så ud som om Lars havde styr på tingene, så det forekom umiddelbart urimeligt at han skulle tabe.
Erik Hansen var sprunget til i sidste øjeblik, og han spillede et fornuftigt parti. Desværre mistede han en bonde, og det resulterede til sidst i nederlag. Mit eget parti var faktisk godt og spændende langt hen ad vejen. Vi stod lige da min modstander stillede sin dronning til afbytning. Nu var det jo ikke sagen at gå efter en remis, som jeg nok kunne have opnået, så jeg undveg dronningeafbytningen. Uheldigvis havde jeg ikke set at denne manøvre kostede mig et tårn, så jeg tabte altså på en regulær buk!
Det har været spændende at prøve kræfter med mesterrækken, og jeg tror at vi i næste sæson kan spille os op igen – og at vi ret beset har styrke til at blive i mesterrækken.

Kombiner med Peter

Løsninger senere i dette blad

Opgave 1

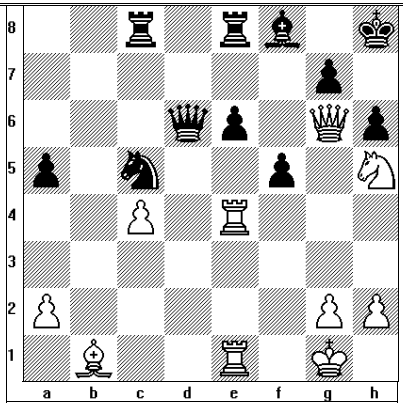

Luczak - Fedorowicz, Polen 1979.
Hvid trækker.
Der er kun ét træk, der vinder for hvid.
Kan du finde det?

Opgave 2

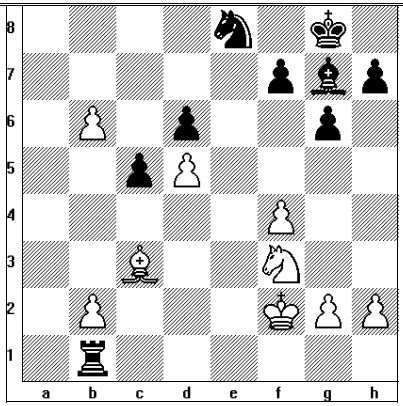

Koch - Cicak, Frankrig 2006.
Hvid trækker.
Her har hvid et træk der vinder. Alle andre taber.
Hvid fandt ikke dette vindertræk. Kan du gøre det bedre?

Opgave 3

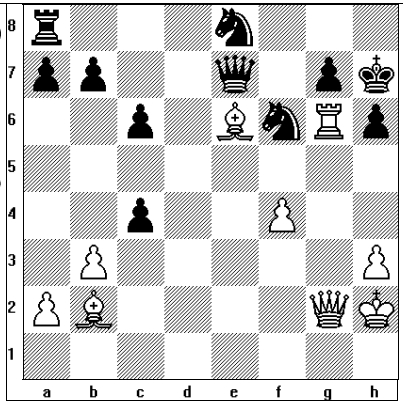

Bauer - Gollner, Berlin 1956.
Hvid trækker.
Hvad med at ofre et tårn eller en dronning eller måske begge dele?

Opgave 4

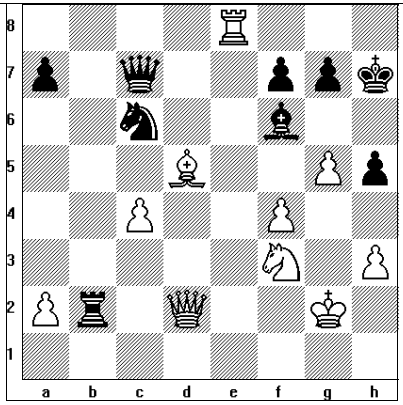

Kristanov - Nikolov, Bulgarien 1978.
Hvid trækker.
Er hvids dronning i knibe?

Nye øjne ser nye muligheder

Vi kan se på din økonomi med friske øjne og du kan få vores uforpligtende bud på, hvad vi kan gøre for dig og din økonomi.

SPARKASSEN KRONJYLLAND
mere end penge

Skanderborg afdeling • Banegårdsvej 4 • 87 94 30 00 • skanderborg@sparkron.dk

Tag stilling

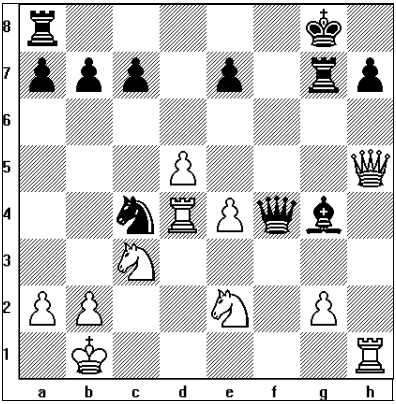

Sort trækker.

Andetsteds i bladet bragte Bjarne Tornbjerg et diagram fra et af sine partier.

Dette har inspireret redaktøren til også at bringe et diagram - dog ikke fra et af hans egne partier.

Stillingen stammer fra et turneringsparti: S. Mamedyarov - I. Kurnosov (begge stormestre). Kurnosov skal netop til at udføre sit 21. træk.

Kurnosovs træk fik Mamedyarov til øjeblikkeligt at opgive partiet. Desuden blev han så sur over trækket, at han beskyldte Kurnosov for at have snydt, og forlod i raseri turneringen.

Hvad fandt Kurnosov på??

Løsning senere i dette blad.

I Fordelsprogrammet er priserne faste, fair og gennemsigtige

…og du skal ikke forhandle dig til priser og vilkår. De afhænger udelukkende af dit og familiens samlede engagement hos os. Alle forretninger tæller. Jo flere forretninger du samler hos os, jo flere fordele får du. Det er den enkle ide med vores Fordelsprogram.

Bliver du fordel+kunde, får du vores bedste priser. Og du får din personlige rådgiver, som du kan tale med om alt, hvad der handler om din økonomi. Er der brug for specialister inden for bolig, pension eller investering, så henter vi dem.

Interesseret? Så kontakt en af vores rådgivere eller læs mere på vores hjemmeside.

Gør det muligt

Skanderborg Afdeling
Dagmar Centret 1
87 93 45 40
nordea.dk

Nordea

Fra tidligere års klubblade

(af Bjarne Tornbjerg)

I **2004** stod der i Løberen nr. 7, 2003-2004 (marts) følgende at læse:

9 gode år i bestyrelsen
Morten Rasmussen meddeler, at han vil træde af som formand formand for skakklubben efter 9 år i bestyrelsen, heraf de sidste 3 år som formand. Hovedårsagen er, at han er blevet opfordret til at stille op til valg til Forretningsudvalget i Dansk Skak Union.

Mads Nielsen vinder i Hornslet
Næstsidste skoleskakstævne i denne sæson var stævnet i Hornslet, og igen høstede vi en række pokaler. Det flotteste resultat kom i C rækken, hvor Mads Nielsen blev vinder af rækken med 5½ point. Nr. 2 troede vi i lang tid blev Benjamin Christensen, også med 5½ point, men en kontrolberegning af korrektion henviste ham til 3. pladsen. I B-klassen endte både Rupan Paramasivam og Mads Andersen lige uden for præmierækken efter nogle flotte partier. For Mads Andersens vedkommende var dette dog nok til i suveræn stil at vinde årets grandprix i sin aldersklasse.

Hjerne – arm – lyn ved julefrokosten 2003
Flere havde efterlyst resultatet af denne turnering (erindrede deltagerne ikke selv dette? – red.) Finalen blev vundet af Michael S. Mikkelsen og Morten Rasmussen over Knud Mogens Jacobsen og Hans Buttenschøn.

I **1999** stod følgende at læse i Løberen nr. 5, 1998-99 (marts):

Holdturneringen, A-rækken
Skanderborg I – Brabrand I: 1,5 – 6,5. Det var en ordentlig lussing! Og når man taber så stort kommer der straks en række undskyldninger, som det anførtes af holdleder, deltager og referent i en og samme person.

K-skak
Skanderborg deltager i K-skak DM for hold 1998 i 2. division. Holdet bestod af Bjarne Tornbjerg, Morten Rasmussen, Bjarne Rasmussen og Hans Buttenschøn. En score på 38 % i 16 partier resulterede i en placering som nr. 4 – der var 5 deltagende hold.

I **1984** stod følgende at læse i Løberen nr. 4:

M-klassen
Skødstrup – Skanderborg 4½ - 3½ og Skanderborg – Skolerne 4½ - 3½. Inden sidste runde rakte dette til en placering som nummer 6. Nr. 7 og 8 rykker ned. Vi skal møde Randers 46 i sidste runde – en tilsyneladende svær opgave.

Hurtigskak i Horsens
Flere af klubbens medlemmer deltog den 12. februar i en hurtigskakturnering i Horsens. Turneringen havde omkring 100 deltagere opdelt i 2 puljer. Michael Andersson var tæt på at vinde gruppen under 1700 i rating. I sidste runde tog han dog en hurtig remis – det sikrede hans modstander førstepladsen, men sikrede også Michael en god ratingpræmie på 500 kr. som den bedste under 1500.

Kontingentstigning

(Bjarne Tornbjerg)

I Skakbladet (2009/2) er der på side 3 indkaldelse til Dansk Skak Unions delegeretmøde 2009 den 12. april i Silkeborg. Som punkt 3 på dagsordenen foreslås kontingentet hævet med 100 kr. på alle medlemskategorier. For skoleskakspillere ser det endnu værre ud, da forslaget godt skjult ser ud til at indeholde en stigning på ikke mindre end 240 kr.! For børn har vi hidtil til 6. Hovedkreds og Dansk Skak Union betalt 220 kr., og det beløb må fremover forventes at udgøre det samme beløb, som gælder for pensionister.

På vores klubaften den 3. marts var der en kort spontan diskussion af forslaget, og hvor forskellige synspunkter blev bragt frem. Uden nogen sammenhæng i øvrigt har der efterfølgende været afholdt ordinært bestyrelsesmøde den 12. marts 2009, og hvor kontingentforhøjelsen også blev drøftet. Som forslaget til delegeretmødet er fremlagt, indeholder dette ikke nogen begrundelse, så den må vi nok afvente til selve delegeretmødet, men man må vel forvente, at en så kraftig forhøjelse på op mod 33 % vil medføre en del diskussioner og indvendinger.

En eventuel kontingentstigning vedtages således først på delegeretmødet den 12. april, men man kan jo nok forvente, at det fremsatte forslag bliver enten helt eller delvis vedtaget. I bestyrelsen er vi enige om, at vi er nødt til at lade den stigning, der i givet fald vedtages, blive videreført til vore medlemmer. Hvis der bliver tale om en stigning på 100 kr., og vi intet foretager os, vil det forringe klubbens økonomi med omkring 5.700 kr. om året, og det vil være meget lidt holdbart. På klubbens generalforsamling den 28. april 2009 vil der derfor som sædvanlig være et dagsordenpunkt, som hedder kontingent. Punktets mere præcise indhold vil bestyrelsen først tage stilling til, når delegeretmødet har truffet sin beslutning.

Til medlemmernes orientering kan de nuværende kontingentsatser oplyses. Selv om der er tale om et fast beløb, er der i det efterfølgende foretaget en uformel opdeling af, hvem kontingentet tilfalder. Klubben betaler sit kontingent til 6. hovedkreds, men reelt er der tale om, at medlemmernes kontingent kan specificeres således. Opdelingen viser de nugældende satser, dvs. før en eventuel stigning:

Seniormedlemmer:	
Kontingent, Dansk Skak Union	360 kr.
Kontingent, 6. Hovedkreds	80 kr.
Restbeløb til Skanderborg Skakklub	260 kr.
Kontingent i alt, seniorer	700 kr.
Pensionister:	
Kontingent, Dansk Skak Union	280 kr.
Kontingent, 6. Hovedkreds	80 kr.
Restbeløb til Skanderborg Skakklub	40 kr.
Kontingent i alt, pensionister	400 kr.

Holdkamp, B-rækken
Åbyhøj II – Skanderborg III 4½ - 3½

(Bjarne Tornbjerg)

Den 5. februar mødte vi på udebane Åbyhøjs andethold. Den sædvanlige holdleder, Anders Haarup var forhindret, og jeg havde derfor overtaget tjansen som holdleder. Anders havde dog udtaget 7 af 8 deltagere på holdet, men alligevel fik jeg bagefter skylden for at have udtaget et hold, som ikke levede op til forventningerne. Ret meget bedre blev det ikke af, at jeg i en mail til holdet før kampen havde skrevet, at vi i en vis udstrækning skulle møde " i hvert fald på papiret overkommelige modstandere." Om man havde overset det med "papiret" ved jeg ikke, men slutresultatet blev langt fra det forventede!

Allan og Dieter mødte yngre skoleskakspillere, og det er aldrig nemt, især ikke hvis man giver dem bare en lille fordel. Allan ofrede en bonde på et hårdt angreb på modstanderens kongestilling. Det så umiddelbart ganske fornuftigt ud, dog uden helt at slå igennem. Skoleskakspilleren forsvarede sig godt; så godt, at det i sidste ende gav sejren. Dieter fandt ikke i sit parti noget afgørende, og var endnu en gang ikke for gode venner med det elektroniske ur, så han overskred tiden. Jørn Andersson spillede sig frem til et overtag og lagde op til at udbygge dette til sejr. Han var dog ikke tilstrækkelig opmærksom på, at den erfarne rotte Bjarne Johansen herved fik mulighed for at give en skak, og tilmed kunne vedblive med dette, så Jørn måtte nøjes med remis. Jeg selv fik hurtigt et overtag og vandt "relativt sikkert". Min modstander forsvarede sig dog længe godt, og først efter knapt 5 timers spil, og til sidst i tidnød for begge parter, lykkedes det mig at få den bonde på 7. række, og som jeg længe havde haft, forvandlet til en dronning. Mine problemer med tiden gjorde også, at jeg knapt nok fik tid til at følge med i, hvorledes de ikke omtalte partier forløb. Resultaterne blev følgende

Åbyhøj II - **Skanderborg III** 4½ - 3½ (2.23 - 5.77)			
Br.	Åbyhøj II:	Res.	Skanderborg III:
1	Marc Eld (0.4)	0 – 1	Ebbe Kristensen (0.6)
2	Gregor Stenderup (0.55)	1 – 0	Søren Westergaard (0.45)
3	Orla Grane (0.15)	0 – 1	Bjarne Tornbjerg (0.85)
4	Bjarne Johansen (0.43)	½ - ½	Jørn Andersson (0.57)
5	Jens Finnerup Madsen (0.28)	0 – 1	Bjarne Berring Rasmussen (0.72)
6	Nicolaj Lade Lausten (0.1)	1 – 0	Allan Erik Schmidt Andersen (0.9)
7	Jens Albert Ramsdal (0.2)	1 – 0	Dieter Dettbarn (0.8)
8	Arne Just (0.12)"	1 – 0	Peer Jespersen (0.88)
Forventet score i parentes.			

Artikel i lokalavisen

(Af Asger J. Andersen)

Denne artikel blev vist i Uge-Bladet, men Løberens redacteur synes også den burde vises her.

Skak-fans så Skanderborg rykke op i 1. division

Efter blot to år i 2. division og for første gang nogensinde rykker Skanderborg Skakklub op i 1. division.

Af Lene Aamand Sørensen
laas@uge-bladet.dk

■ **SKAK:** Team Nordea Skanderborg Skakklub sikrede sig søndag oprykning til 1. division i Dansk Skak Unions landsdækkende holdturnering.

Det skete i form af en sikker sejr på 6-2 over Skakklubben Centrum, Esbjerg.

Da det var sidste runde i turneringen, var alle deltagende hold samlet på en skole i Kolding, hvor de afgørende dyster fandt sted. 10-15 fans fra Skanderborg Skakklub var taget med til Kolding for at se klubbens aller skrappeste spillere slå sejren og oprykningen fast. At en klub har fans med i den ikke så publikumsvenlig sport er en noget usædvanlig foreteelse og blev da også noteret af de øvrige klubber.

Skanderborg Skakklub fejrede oprykningen med en sammenkomst i klubben søndag aften.

Suveræn indsats

»Spillerne har leveret en suveræn indsats ved ud af syv kampe at vinde de seks og spille en uafgjort. Så der var stor glæde over hele linien,« siger Asger J. Andersen fra Skanderborg Skakklub.

Det flotte resultat kom i hus efter sejre til Klaus Berg, Mads Andersen, Nicolai Löwenstein, Antonio Clerico og Kai Munk. Emil Hermansson og Jan Rode Pedersen spillede remis.

Blandt Jyllands bedste

1. division er delt i to grupper, og det betyder, at Skanderborg fra næste sæson kommer til at møde de allerstærkeste klubber i hele Jylland.

Klubben har aldrig nogensinde spillet i 1. division før og rykker op efter blot to år i 2. division. I sidste sæson lå førsteholdet ellers på førstepladsen helt indtil sidste runde, hvor holdet blev overhalet og måtte tage endnu en sæson i 2. division for så i år at sikre sig oprykningen.

Ebbe Kristensen - Marc Eld 1-0

(Af Ebbe Kristensen)

Her et parti fra 5. runde i holdturneringen. Formanden m.fl. har jo jævnlig kommenteret mine remiser, så jeg var ret indstillet på at satse på sejr…Det blev også resultatet,men ikke uden lidt ujævnt spil og en stor utålmodigheds-fejl fra modstanderen..

Nu var det uvant for mig med hvid efter 6-7 sorte i træk. Så jeg valgte at starte med et træk, som jeg husker Bent Larsen i sin visdom kaldte ”sandsynligvis spilleligt” ☺

Hvid: Ebbe Kristensen, Skanderborg III
Sort: Marc Eld, Åbyhøj 2

5. runde, bræt 1

1. e4, g6
2. g3, Lg7
3. Lg2, e5
4. d3, Sf6
5. Sc3, d6
6. Sge2 (ikke det bedste, kommer til at stå lidt akavet), Le6
   Nu ligner det noget Peter Wheadon-noget med hvid…
7. 0-0, Dd7
8. f4, Sc6
9. a3, Lh3 !? Fristende, men tillader hvids fremstød.
10. f5, Lxg2 (10.-, gxf5 går jo ikke)
11. Kxg2, Se7
12. Lg5 (sort har et svagt punkt på f6), gxf5
13. Sg1 (hjem igen, men fastholder alligevel presset), 0-0-0
14. exf5, h6
15. Lxf6, Lxf6
16. Df3, Tdg8
17. Se4, Lg5
18. Tab1 (prøver at provokere sort til at angribe det svage felt e3 – og det lykkes), Sd5??
19. Sxg5 (hovsa), Txg5
20. Dxd5 (tak for officeren), h5
21. Df3, h4
22. Se2 og sort tabte efter yderligere en halv snes træk trods ihærdige tårnangreb mod hvids konge.

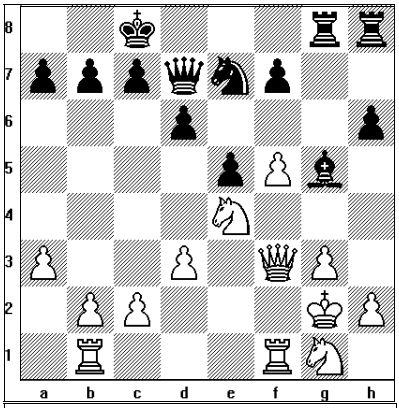

Stillingen efter 18.Tab1.
Sort trækker og taber.

Løsninger på Kombiner med Peter.

Opgave 1.
1.Sf6 gxf6 2.Tg4 og mat i næste træk. Hvis du tænkte på 1.Tg4 har sort 1 ... Sd7 og hvids angreb bliver ikke til noget.

Opgave 2.
1.Se5 og hvids b-bonde når frem til forvandlingsfeltet b8. Alle andre træk taber, f.eks. 1.b7 Lxc3 2.b8D Txb2+ . Hvids næststærkeste træk er 1.Sd2 Lxc3 2.Sxb1 La5 3.b7 Lc7 . Sådan forløb partiet og hvid opgav.

Opgave 3.
1.Txh6+ gxh6 [1...Kxh6 2.Dg5+ Kh7 3.Dh4+ Kg6 4.f5#] 2.Dg8+ Sxg8 3.Lf5#

Opgave 4.
Faktisk ikke! 1.g6+ fxg6 [1...Kxg6 2.Le4+ Kh6 3.Th8#] 2.Dxb2 Lxb2 3.Sg5+ Kh6 4.Th8# . Hvis 1.Le4+ g6 og sort overlever.

Løsning på Tag stilling side 8.

Hvids officerer har fuldstændig forladt forsvaret, og sort ser en chance for at ofre et tårn og efterfølgende en god mulighed for evig skak. Det viser sig faktisk at skakkerne i den rigtige rækkefølge fører til mat. Sort spillede derfor 47. -, Dc1† 48. Kg2, Txf2† 49. Kxf2, De1† 50. Kg2, Te2† 51. Kh3, Df1† 52. Kg4, Tg2† 53. Dg3, Df5 mat. Fritz har kigget på stillingen, og det viser sig rent faktisk, at hvis sort starter med en tårnskak på e1, er der mat i et træk færre, nemlig 47. -, Te1†, 48. Kg2, Txf2† 49. Kxf2, De3† 50. Kg2, Te2† 51. Kh1, Df3† 52. Kg1, Dg2 mat.

Løsning på Tag stilling side 12.

Dd2!!
Truer med mat på b2.
Uanset hvad hvid finder på, kommer han håbløst (for en stormester!) bagefter med materiale.

KALENDER

Uge				
13	Tir.	24.	mar.	Temaaften med Klaus Berg
14	Tir.	31.	mar.	Byturnering, 6. runde, basisklasser
14	Tir.	31.	mar.	Afslutning, skoleskak kl. 18.30
15	Tir.	7.	apr.	Udsatte partier (tirsdag før påske)
16	Tir.	14.	apr.	Udsatte partier (tirsdag efter påske)
17	Tir.	21.	apr.	Byturnering, 7. og sidste runde, mester- og basisklasser
18	Tir.	28.	apr.	Generalforsamling og lynmesterskab
19	Tir.	5.	maj	Forsommerturnering, 1. runde
20	Tir.	12.	maj	Forsommerturnering, 2. runde
20	Fre.	15.	maj	DM i ungdomsskak
20	Lør.	16.	maj	DM i ungdomsskak
20	Søn.	17.	maj	DM i ungdomsskak
21	Tir.	19.	maj	Forsommerturnering, udsatte partier
22	Tir.	26.	maj	Forsommerturnering, 3. og sidste runde
32	Ons.	5.	aug.	Skanderborg Sommer EMT, 1. runde

Ændringer eller nye ting der skal optages i kalenderen bedes mailet til Jørgen på

frugt@johansen.mail.dk

Kom og se vores nye butik/showroom og værksted.

Industrivej 15A, Stilling. Tlf.: 26 28 47 95

Sølv

Der var dømt skakmat da den nu 21årige unge mand, Kim Smith Nikolajsen fra Stilling, tog sølvmedalje.
Kim har brikker at flytte med, og det gjorde han da han d. 3. april blev tømrersvend.
Han fik en flot sølvmedalje; det er det ypperste som kan opnås inden for tømrerfaget.
Kims næste træk bliver at lave super tømrerarbejde.
Kim har for længst vist sin mester, at han har evnen til at lave de bedste træk og står bedst placeret
Kim er en dygtig, sympatisk og kvalitetsbevist ung mand, han bliver konge indenfor sit fag.
Han har det store overblik, og hans mester kan ikke engang opnå remis.
Kim har gennem hele sin læretid, vist stor interesse for faget.
Når Kim spænder overarmen og svinger bredbilen, er der kamp til stregen.
Kim er altid beredt til ny kamp, og nye udfordringer.

Hans Haarup
TØMRERMESTER

Telefon: 40 38 66 73