april 2010 Nr. 5

SKANDERBORG

LØBEREN

Sæson 2009 - 2010 35. Årgang

Skanderborg Skakklub

Klublokaler:
Skanderborg Sundhedscenter
Sygehusvej 7, 8660 Skanderborg
Tlf.: 86 52 31 77

Klubaftener:
Tirsdage - fra kl. 19.00
(i perioden 1. sep. - 30. apr.)

Hjemmeside:
WWW.Skanderborgskakklub.dk

Redaktion:
Jørgen Johansen
Elmevej 14, 8660 Skanderborg
Tlf.: 86 52 22 29
frugt@ymail.com

Thomas Laursen
Søfaldet 1, Stilling
8660 Skanderborg
Tlf.: 86 57 10 27
thomaskyndilaursen@gmail.dk

Bestyrelse:

Formand:
Anders Haarup
Adelgade 104 A, 8660 Skanderborg
Tlf.: 86 51 09 18
abh@codan.dk

Bestyrelsesmedlemmer:

Peer Jespersen
Hasselbakken 26
8361 Hasselager
Tlf.: 86 28 58 54 mob.: 20 78 54 51
peer_jespersen@webspeed.dk

Colin Watson
Tornå 26, 8751 Gedved
Tlf.: 75 66 59 60
colin.watson@r82.dk

Jørgen Johansen
Elmevej 14, 8660 Skanderborg
Tlf.: 86 52 22 29
frugt@ymail.com

Kasserer og turneringsleder:
Bjarne Tornbjerg
Besservej 37, 8240 Risskov
86213425
btornbjerg@ofir.dk

Indhold i dette blad

1. Indholdsfortegnelse.
2. Nyt fra bestyrelsen.
3. Op- og nedtur til divisionshold.
5. A-rækken: Skanderborg II – Mårslet 3 – 5.
6. Lidt af hvert.
8. Afslutning i C-rækken.
9. Bjarnes grubleside.
10. Således har klubben spillet i 2009-2010.
11. Kombiner med Peter.
12. Skanderborg mod Nordre d.31/1-10.
12. Skanderborg mod Silkeborg.
13. Skoleskak: elevportræt (Jeppe Larsen).
14. Rokaden II 1½ - Skanderborg II 6½.
15. Team Nordea Skb – Viborg 6 -2.
15. Matopgave.
16. A-rækken, Skanderborg II – Randers II 2½-5½.
18. Skanderborg III – Åbyhøj II.
19. Silkeborg III - Skanderborg.
20. Pressemeddelelse.
20. Skakåbninger.
22. 6. Hovedkreds forbliver selvstændig.
25. Hjælp søges.
26. Mads hædret for sin indsats i 2009.
27. Løsninger
28. Kalender

Nyt fra Bestyrelsen

(Af Anders Haarup)

I forgårs gik vi over til sommertid, hvilket er en klar indikation på, at nu nærmer tiden sig, hvor vi alle skal holde en velfortjent ferie fra vores almindelige skakvirke i klubben. Inden vi dog helt kan holde fri, ja så er der dog stadig nogle ting som skal overstås.

Den 20. april skal vi have afholdt vores Generalforsamling. Husk nu at møde frem. Det er specielt på denne aften, at man kan give sin mening til kende. Det skal dog ikke afholde nogen fra løbende i løbet af året, til stadighed at komme og fortælle os i bestyrelsen, hvis der måtte være ting, som kunne gøres bedre. Konstruktiv kritik er vejen frem til til stadighed at udvikle vores klub i den rigtige retning.

Den 7. til 9. maj skal vi så igen afholde Ungdoms Danmarksmesterskaberne. Sidste år var på alle måder en stor succes, men bestemt også hårdt arbejde for nogle af vores trofaste hjælpere. Derfor bliver der igen i år brug for mindst lige så mange hænder som sidste år. Side 25 i denne udgave af Løberen er der en seddel, hvor man kan tilmelde sig. Udfyld den derfor venligst og få den afleveret så hurtigt som muligt, så vi kan få lavet en tilfredsstillende vagtplan.

Vores holdskakturneringer sluttede for kort tid siden og det var bestemt opløftende. Vores 1. hold, som først rykkede op sidste år, fik en meget flot 2. plads. Denne flotte placering fik vores øvrige 3 hold også hvilket for vores 2. og 3. hold betyder, at de begge rykker en række op. Dette betyder, at udover vores hold i 1. division, ja få får vi et hold i Mesterrækken, A-rækken og C-rækken. Super godt gået til jer der har spillet holdskak.

Mads Andersen var den 22. marts nede i Kulturhuset og blev hædret af borgmesteren for sine flotte præstationer i 2009;

Sølv ved de nordiske mesterskaber i skoleskak
Juniordanmarksmester
U14 danmarksmester
Danmarksmester for hold med 6. Hovedkreds
Danmarksmester i skoleskak.

Lige i disse dage står den så på det rigtige Danmarksmesterskab. I dag opnåede han en flot remis mod Allan Stig Rasmussen. Utrolig flot når man tænker på, at Allan havde fået fuld gevinst i hans 2 første partier og står til at have ca. 150 mere i rating.

I går var der Hovedbestyrelsesmøde i 6. Hovedkreds. En del dramatik, hvilket kan læses andet steds i bladet. Mødet mundede ud i, at 5 klubber – inkl. Skanderborg Skakklub - har krævet indkaldelse til et ekstraordinær Hovedkredsmøde hvor eneste punkt er valg af en helt ny bestyrelse !

På glædelig gensyn nede i klubben.

Op- og nedtur til divisionshold.

(Af colin watson)

Der er nogen sportsgrene, hvor det er de små marginaler, som afgøre kampen. Divisionsholdet oplevede dette er de sidste to runde. I fjerde runde skulle vi til Odense og møde Læserforeningen, et udmærket hold men vi var stærkere på papiret. Emil vandt stille og roligt. Havde altid lidt fordel gennem hele partiet og til sidst lavede Carsten en fejl. Klaus og Torbens parti var meget spændende, en sicilianer hvor der var angreb mod hinandens konge. Med korrekt spil kunne Torben havde vundet, men remis blev det til. Jens vandt et flot angrebsparti, og Mads vandt et langt parti som tog næsten alle 6 timer, han holdt hoved koldt og til sidste måtte Morten opgive. Jan fik lidt fordel, men efter en del afbytninger måtte han acceptere remis. Kais parti stod til remis hele vejen igennem. Colin stod godt, men den unge fynsmester spillede sig frem til en gevinststilling. Godt forsvarsspil fra Colin redede en halv. Morten kæmpede hårdt, stod ikke helt godt i et svært slutspil, men spillede solidt og tjente en halv. Så 5½-2½ var et flot, men lidt heldigt, resultat. Nu er vi på andenpladsen og kæmper om oprykning.

B	Læseforeningen		Team Nordea Skb	Res.
1	FM Carsten B. K. Friis	1-2	IM Emil Hermansson	0-1
2	Torben Østergreen-Johansen	2-3	IM Klaus Berg	½-½
3	Per Stentebjerg-Hansen	3-3,5	IM Jens S. Kjeldsen	0-1
4	Morten Topholm	4-4	FM Mads Andersen	0-1
5	Peter Christian Grau	5-5	Jan Rode Pedersen	½-½
6	Jørn Moestrup	7-8	Kai S. Munk	½-½
7	Christian Furrer	8-10	Colin Watson	½-½
8	René Rauer Hansen	9-13	Morten Rasmussen	½-½
				2½-5½

I vores næste kamp skulle vi køre til Chess House og møde Nordre. Nordre ligger nummer et, og vi skulle vinde over dem; ikke en nem opgave da holdet er rimelig stærkt. Kampen startede ikke så godt. Igor spillede en vel forberedt åbning mod Emil, og vandt et flot parti. Klaus og Jens stod begge udmærket og med fordel, men kunne ikke komme igennem, så - to remiser. Mads tog en del chancer med en meget åben kongestilling og tabte. Jan stod fint, havde lidt fordel, men efter afbytninger lignede det en remis. Poul Erik spillede et flot slutspil og vandt. Antonios stilling så meget kritisk ud, men han kunne ikke holde den; brugte desværre en del tid og tabte til sidst. Kai tog remis rimeligt hurtigt i en lige stilling. Colins parti var sidst færdig. Et uheldigt parti da et rigtigt løber-

træk nok ville have vundet, og et rigtigt kongetræk nok ville have holdt remis. Efter 5½ timer og 80 træk gav Colin op. Et træls resultat for os, men sådan er livet. Vores chancer nu er spildt og en tredje plads er faktisk godt i vores første år i division 1.

B	Nordre		Team Nordea Skb	Res.
1	Igor Teplyi	1-2	IM Emil Hermansson	1-0
2	FM Tom Petri Petersen	2-3	IM Klaus Berg	½-½
3	WIM Nina Høiberg	5-3,5	IM Jens S. Kjeldsen	½-½
4	Johnni Veng	6-4	FM Mads Andersen	1-0
5	Poul Erik Nielsen	7-5	Jan Rode Pedersen	1-0
6	Jan Schleicher Christensen	8-6	Antonio Clerico	1-0
7	Per Holst	11-8	Kai S. Munk	½-½
8	Thomas Klitgård Andersen	12-10	Colin Watson	1-0
				6½-1½

A-rækken: Skanderborg II – Mårslet 3 – 5

(af Asger J. Andersen)

Ja – du læste rigtigt i overskriften! Andetholdet tabte for første og forhåbentlig eneste gang i denne sæson! Og det med reserverne er skam rigtigt nok! Vi havde tre reserver på holdet, og de snuppede de to point! Den faste kerne på fem formåede kun at tage et eneste point. Nå, i al sport, også tankesport, kommer der nedture, og det her var en af vores sorte aftener i holdskak.

For at begynde med det positive: Jørn Andersson spillede et godt parti og kom ud i et slutspil uden officerer men med fem bønder mod fire. Og det mestrede Jørn, som med sikker hånd førte partiet til gevinst.

Jan spillede sit sædvanlige rolige, solide spil, og som så mange gange før sikrede han holdet et halvt point. Erik Hansen spillede godt og aktivt, og stillingen så lovende ud, med pres på modstanderens stilling. Men denne forsvarede sig godt, og efterhånden var stillingen så fastlåst at remis var den logiske konsekvens.

Colin og Morten havde modstandere med et noget højere ratingtal; Tavs og jeg havde modstandere med samme ratingtal som os selv. Men at det skulle blive fire nederlag, er bare ærgerligt. Jeg fik ikke set dybt i de andres stillinger, men umiddelbart så det pænt ud i lang tid. Hvordan partierne så vippede til modstandernes fordel, havde jeg ikke mulighed for at følge med i. Jeg havde jo mit eget at koncentrere mig om.

Mit parti blev faktisk godt og regulært, og vi spillede begge med stor påpasselighed, vil jeg påstå. Hele vejen igennem var stilling og chancer omtrent lige. Sådan gik det indtil det 30. træk, hvor jeg lavede en fejl som set i bakspejlet er uforståelig – og brandærgerlig! Den kostede partiet. Det viste sig senere at bare et halvt point kunne blive guld værd – eller i hvert fald forøge vores chancer for at vinde rækken.

Med de bedrøvelige to point samlede interessen sig så om Niels Christians parti. Heldigvis havde han en god dag og spillede udmærket. I slutspillet havde de hver en springer, men Niels havde en merbonde, og det gjorde udslaget. Endelig en sejr til os!

Status er nu at vi står på lige med Randers på førstepladsen – og dem skal vi heldigvis møde i sidste runde. Havde jeg snuppet et halvt point, kunne vi nøjes med uafgjort i sidste runde. For at blive gruppevinder skal vi nu "bare" slå dem – så lad os gøre det!

Enkeltresultater for Skanderborg II runde 5			
Skanderborg II – Mårslet 3 - 5 (4.85 - 3.15)			
Br.	Spiller Skanderborg II	Res.	Spiller Mårslet
1	Colin Watson (0.33)	0 - 1	Peter Grove (0.67)
2	Morten Rasmussen (0.33)	0 - 1	Jens Olaf Sv. Fogh (0.67)
3	Tavs Bjerre (0.5)	0 - 1	Esben Nicolajsen (0.5)
4	Niels Chr. Christensen (0.68)	1 - 0	Kasper Bek Aagaard (0.32)
5	Asger J. Andersen (0.5)	0 - 1	Christian T. Havshøj (0.5)
6	Jan Hansen (0.71)	½ - ½	Rene Hougaard (0.29)
7	Jørn Andersson (0.88)	1 - 0	Kurt Ohlsen (0.12)
8	Erik Hansen (0.92)	½ - ½	Thorkild Thillemann (0.08)

Lidt af hvert

(Af Peter Wheadon)

Nu er turen kommet til elementært, måske ikke elementært, slutspil. Til skoleskak lærer man om begrebet opposition, og så kan der gå lang tid før man kommer til at bruge ens viden herom. Man synes måske, at opposition er noget man ikke vil have så meget brug for senere, når man kommer til at at bevæge sig op ad ratinglisterne. Men så tager man fejl. Opposition kan godt forekomme på stormesterniveau, og det kan være lidt sværere end man umiddelbart skulle tro. Kig på følgende stilling som opstod mellem Timman med de hvide brikker og Yusupov i Amsterdam 1994. Hvid trækker, og har kun ét træk der ikke taber. Man kan bedst følge forløbet ved brug af bræt og brikker.

Hvid trækker

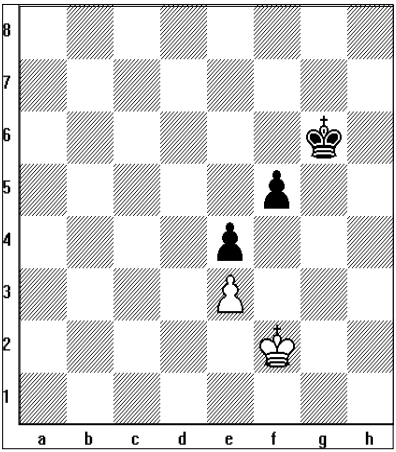

1.Kg2. Så tager hvid oppositionen. Hvorfor spiller sort videre, da stillingen er remis? Svar: fordi han håber at hvid vil begå en fejl, og fordi han senere vil lægge en fælde for hvid. Havde hvid spillet 1.Kg3 ville han have tabt på følgende vis: 1...Kg5 2.Kf2 Kh4 3.Kg2 Kg4 4.Kf2 Kh3 etc. Sort vil vinde e3-bonden.

Partiet fortsatte 1...Kg7 2.Kg1 (2.Kg3 er også fint) Kf7 3. Kf1 Ke6 4.Ke2 Kd5 5. Kd2 Kd6 6.Kd1! Alt andet taber. Hvid beholder fjernoppositionen. Hvor utroligt det end må lyde, så taber 6.Kc2, fordi sort kan vende tilbage til kongesiden og bryde igennem f.eks. 6...Ke6 7.Kd2 Kf6 8.Ke2 Kg5 9.Kf2 Kh4 etc.

Tilbage til partiet hvor hvid har lige spillet 6.Kd1! Der fulgte 6....Kc5 7.Kc1 Kb5. Hvad foregår der her, kunne man fristes til at spørge. Giver Yusopov sin modstander en lektion i begrebet opposition? Nej, han lægger en fælde. Man kan forestille sig, at spillerne ikke har så megen tid tilbage og trækker hurtigt. Der kom 8.Kb1 Ka5, og nu kommer pointen. Hvad ville du så spille her? 9.Ka1 bevarer oppositionen men taber på stedet pga. 9...f4!! og sort forvandler en bonde til dronning. Det så Timman, som i stedet spillede 8...Kc1! og nu enedes spillerne om remis. Budskabet må være, at godt nok skal man i den slags stillinger bevare oppositionen, men man skal stadigvæk tænke sig godt om.

Kilde: "101 Chess Endgame Tips" af Steve Giddens (Gambit 2007)

I Fordelsprogrammet er priserne faste, fair og gennemsigtige

…og du skal ikke forhandle dig til priser og vilkår. De afhænger udelukkende af dit og familiens samlede engagement hos os. Alle forretninger tæller. Jo flere forretninger du samler hos os, jo flere fordele får du. Det er den enkle ide med vores Fordelsprogram.

Bliver du fordel+kunde, får du vores bedste priser. Og du får din personlige rådgiver, som du kan tale med om alt, hvad der handler om din økonomi. Er der brug for specialister inden for bolig, pension eller investering, så henter vi dem.

Interesseret? Så kontakt en af vores rådgivere eller læs mere på vores hjemmeside.

Gør det muligt

Skanderborg Afdeling
Dagmar Centret 1
87 93 45 40
nordea.dk

Nordea

Afslutning i C-rækken

(Af Jesper Dalberg)

De 4 hold i C-rækken var samlet i VRS' lokaler til afslutning. Vi skulle møde SK1968 mens Skødstrup og VRS spillede ved siden af. Der var ikke meget at spille for, vi kunne hverken rykke op eller ned, men lidt ære har man vel altid!

På førstebrættet så det ud til at gå skidt fra starten, Peer havde ikke rigtigt fået gang i sin kongefløj hvor officerene skuffede stod og beskuede hvordan dronningen fløj rundt på brættet. Det resulterede i at hans modstander kunne gennebryde på g2 og vinde et tårn for en let. Da vi kom længere hen i midtspillet begik hans modstander dog den, imod peer ofte ret fatale fejl, at lade Peer komme ind i stillingen med taktiske finesser. Det resulterede i en gaffel på to tårne hvorved uligvægtigheden i materiale var udlignet. Desværre for modstanderen begik han flere fejl under tidspres og Peer spankulerede en bonde til sejr. Stærkt gået!

På andenbrættet var stillingen ret lige fra start. Da vi var nede på en let og et tårn tilbage på hver side så det dog ud til at modstanderen fik et gennembrud med bondegevinst. Da den senere blev udlignet, blev der sluttet fred uden for meget påstyr.

På trediebrættet sad jeg selv. Det blev for mit vedkommende en chokerende kort oplevelse, og jeg kan stadig ikke helt forklare hvad der skete i mit hovede under det 5 min korte parti som endte med at jeg opgav efter 6. træk. Jeg vil helt undlade at kommentere yderligere!

Anders vandt uden kamp på 4. bræt hvilket kompenserede lidt for mit tab, som var stort set uden kamp, selvom han sikkert helst ville have spillet om det.

Jørgen på femtebrættet spillede en dronninggambit som blev afvist, og vandt ved midtspillets start en nøglebonde i sorts forsvar. Det blev starten på enden for sort, som efter en fejl gav en bonde mere væk. Jørgen gjorde de 2 merbønder til fribønder imens der blev byttet af. De 2 bønder blev afgørende. Sikker sejr!

Kell var mindre heldig på sjettebrættet. Han mistede et tårn rent, og derefter blev det for svært at holde.

Jens Kristian på 7. bræt spillede et meget interessant parti, hvor modstanderen ofrede for at åbne, hvorefter han angrib ivrigt. Da røgen lettede var Jens K i bonde slutspil en løber nede. Så han måtte bide i støvet.

På 8. bræt så det meget skidt ud. Søren fik sin springer fanget på fløjen ved midtspillets start, men fik dog tilkæmpet sig en vis kompensation i form at nogle bønder undervejs. Alt imens det syntes at komme under kontrol, smed modstanderen sin dronning i hjørnet og vandt et tårn! - Nu så det sort ud, men Søren blevr skam reddet af vingen, og vandt på tid!

Alt i alt en spændene afslutning på C-rækken, hvor vi bevarede vores andenplads i stil med de øvrige hold.

Bjarnes grubleside

Løsninger senere i dette blad

Opgave 1

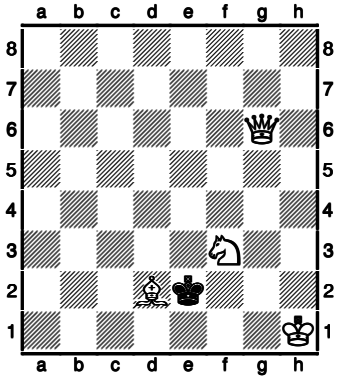

Hvid trækker og sætter mat .

Opgave 2

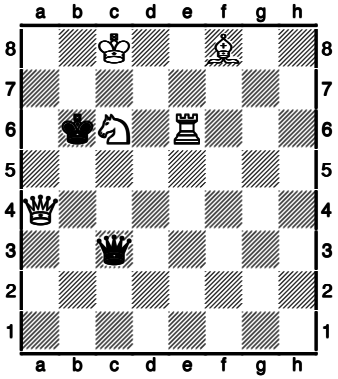

Hvid trækker og sætter mat .

Opgave 3

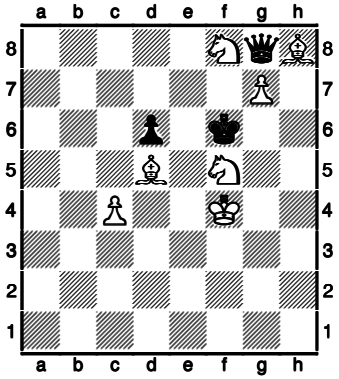

Hvid trækker og sætter mat .

Opgave 4

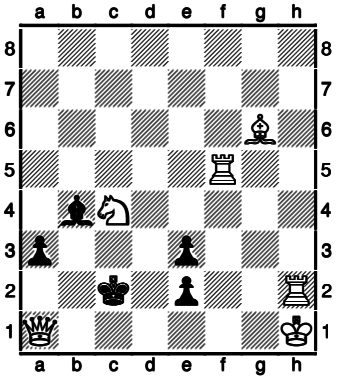

Hvid trækker og sætter mat .

Således har klubben spillet i 2009-2010.

Desværre er klubberne, vi har spillet mod, forsvundet.
Yderst til højre er scoringer, og scoringspoints.
Vi beklager den ringe kvalitet af printet.

Kamil Milton						1																				1	100
Emil Hermansson	0		0	1	0	1	1																			3	50
Klaus Berg	1	1	½	½	½	½	1																			5	71
Jens Kjeldsen		0	1	1	½	1	1																			4½	75
Mads Andersen			1	1	0	1	1																			4	80
Jan Rode	½	½	1	½	0	½	½																			3½	50
Antonio Clerico		½	1		0		½																			2	50
Nicolai Løwenstein	1	½				½	1																			3	75
Kaj Munk	½	0	1	½	½		1																			3½	58
Michael Andersson													0													0	0
Benjamin Christense	½	0	1			½		1	1	1	1															6	75
Morten Rasmussen	0			½				1	1	0	½	0	1	1												5	56
Colin Watson		½		½	0			½	1	1	½	0	1	½												5½	55
Tavs Bjerre	½							1	1	½	1	0	1	½												5½	68
Niels Chr,Christensen										½	0	1	1	0												2½	50
Peter Wheadon									½				1		0		1	1	1	0	1					5½	69
Ebbe Kristensen									1	1	½		0													2½	63
Lars Svendsen									1				1													2	100
Bjarne Tornbjerg										1				½	0	0	1	1			½					4	57
Asger J. Andersen								0	1	1	1	0		0												3	50
Jørn Andersson								0				1		0												1	33
Erik Hansen								0				½														½	25
Jesper Pallesen								½					½				1		1	1						4	80
Jan Hansen											½	½				0										1	33
Bjarne Rasmussen															1	½	0	½	0	1	1					4	57
Allan E. S. Andersen															½	1		½	0	1	½					3½	58
Leif Møller Hansen															0	1	1	1	1	1	1					6	86
Søren Westergaard																0	1	1		1						3	75
Asger C Andersen															½	0	½	1	1	½	0					3½	50
Dieter Dettbarn															0		1	1	1	1	0					4	67
Axel Nielsen															0				0			1	0	½	0	0	1½	21
Erik Jørgensen																1										1	100
Jørgen Johansen																					1	½	0	1	1	0	1	4½	64
Peer Jespersen																						1	0	0		1	1	3	50
Per Buttenshøen																							0	½	0	1	½	2	40
Anders Haarup																						1	1	1	1	0	1	5	83
Kell Hansen																						½	½		½	½	0	2	40
Jens Kr. Vigen																						1	0	0	½	½	0	2	33
Søren Villefrance																						0	1	0	0	½	1	2½	42
Thomas K. Laursen																						1		1				2	100
Jesper Dalberg																									1		0	1	50

Kombiner med Peter

Løsninger senere i dette blad

Opgave 1

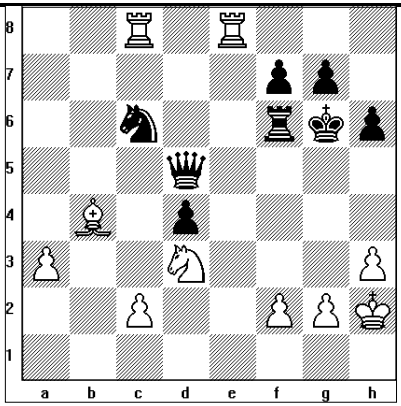

Gufeld - Bukhman, Tallinn 1965.
Hvid trækker.
Hvordan kan springeren på d3 udnyttes?

Opgave 2

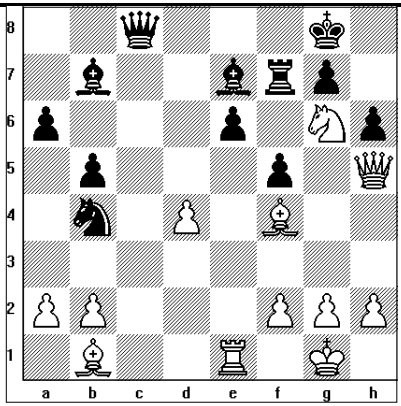

De Mie - Strating, Wijk 2000.
Hvid trækker.
Sorts brikker er dårligt koordineret, og det udnytter hvid.

Opgave 3

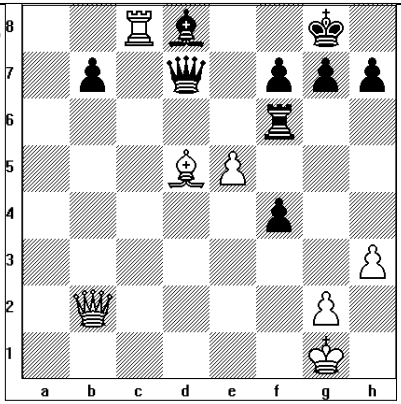

Lilienthal - Aronin, Moskva 1948.
Hvid trækker.
Find det træk, som fik sort til at opgive!

Opgave 4

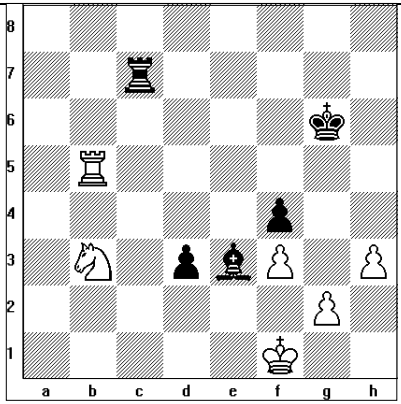

Polovnikova - Kupreichik, Rusland 2000.
Sort trækker.
Hvordan slutter sort hurtigst af?

Skanderborg mod Nordre d.31/1-10.

(Af Jan Rode Pedersen)

Kollektiv nedtur.
Dette er et referat jeg nødigt vil skrive. Jeg har længe været undervejs, men først nu bliver det til noget. Vi tabte, som alle ved, nemlig med hele 6½-1½. Det er længe siden noget sådant er sket for både førsteholdet og de enkelte spillere på holdet. Bortset fra en enkelt, undertegnede, var der ingen der spillede dårligt. Netrullerne gik blot ikke vores vej. Før kampen ville Nordre være parat til at sælge kampen for et resultat på 5-3 til os, men desværre sagde de det ikke før efter matchen. Vi ville nok heller ikke have taget imod tilbuddet. Nordre gav samtidig udtryk for at de har været tilsmilet af mange netrullere sæsonen igennem. Det skal dog ikke være nogen undskyldning for resultatet. Vi må rejse os ved det træ vi er faldet og vise i kampen mod Viborg at vi er et bedre hold end det vi viste mod Nordre. Klaus, Jens og Kai spillede remis. Resten Emil, Mads, Jan, Antonio og Colin tabte. Pizzaerne smagte endnu mere fladt end de plejer.

Skanderborg mod Silkeborg

(Af Jan Rode Pedersen)

Sæsonens sidste. 7-1 til os
Tidligere var kampe mod netop Silkeborg vel noget man så frem til med et vist ubehag, for Silkeborg har i mange år været en meget stærk modstander. Det er holdet stadig men vi er blevet endnu stærkere, hvilket resultatet jo klart viser. Vi stillede også op i stærkeste opstilling i denne sæsonens sidste kamp. Der blev spillet god skak og der var jo kun to der ikke var skarpe nok til at vinde. Vi ville være nr.2 i divisionen i år. Det skulle der ikke være tvivl om, og det var der heller ikke rigtigt på noget tidspunkt. Vi var foran Viborg før sidste runde, og vi øgede hurtigt forskellen.
Set over hele sæsonnen har vi spillet en god turnering. Der er ingen der har scoret under 50%, hvilket er rigtigt godt. Resultatet og sæsonen blev fejret i klubbens spillelokale efter kampen hvor heldigvis de fleste af de, der været med til gøre dette resultat muligt for klubben, var tilstede. Her tænker jeg på spillere, officials, tilskuere og hjælpere af en hver art. Der skal lyde en stor tak til alle jer der står bag ved holdet. Uden jeres indsats og støtte har holdet ikke kunnet præstere, hvad det har gjort.
Jeg slutte af med at vise Emils parti mod Per Knudsen, fordi det er et rigtig godt parti:
1) Sf3-Sf6, 2) c4-g6, 3) Sc3-d5, 4) cd5-Sd5, 5) d4-Lg7, 6) e4-Sc3, 7) bc3-c5, 8) Tb1-00, 9) Le2-cd4,
10) cd4-Da5+, 11) Ld2-Da2, 12) 00-Lg4, 13) Tb7-Lf3, 14) gf3-Ld4, 15) Dc1-De6, 16) Dc4-Sc6, 17) De6-fe6
18) Tc1-Tac8, 19) f4-Kf7, 20) Lb5-Sa5, 21) Tbc7-Tb8, 22) Ld7-Sb3, 23) T1c2- Lb6, 24) T7c6-Sd4, 25) Le3-
Sc6, 26) Tc6-Le3, 27) Le6+-Kg7, 28) fe3-Tb6, 29) Tb6-ab6, 30) Kf2-b5, 31) Ke2-Td8, 32) e5-b4, 33) e4-
Kh6, 34) Ke3-Kh5, 35) f5-Kg5, 36) f6-ef6, 37) h4+-Kh4, 38) ef6-Kg5, 39) e5-h5, 40) Ke4 -h4, 41) f7-Kh6,
42) Ld7-Kg7, 43) e6-Kf8, 44) Kd5-Ke7. opg. 0-1.

Pokaljeppe
Tilnavnet er ikke uden grund. Jeppe Larsen har deltaget i samtlige ni Grand Prix stævner i 2009-10 og i de seks af stævnerne har han taget pokal med hjem. Det skønt han spiller i en klasse over hans alder.
Jeppe er 11 år og har gået til skoleskak på Niels Ebbesen Skolen i 4 år. Han er nu ved at have den styrke som der skal til for at spille på voksenhold, det fik senest Peter Wheadon at føle i et lynparti spillet på skolen den 15. marts.

Rokaden II 1½ - Skanderborg II 6½

(af Colin Watson)

Sikker sejr til andetholdet.

Jeg blev først færdig da min modstander var så flink at give en centrumsbonde efter 6 træk; jeg fik stille og roligt en bedre stilling, og efter 17 træk opgav han; lidt for tidligt måske. Tavs fik også en bonde efter et par træk, så en bonde til og en løber. Hans modstander spillede bare videre i en håbløs stilling, men opgav til sidst. Ebbe fik hurtigt fordel, men forcerede sit angreb så modstanderen fik et modangreb mod at ofre en springer for to centrumsbønder. Efter afvikling resulterede det i et tabt tårnslutspil.
Morten spillede c6 Caro-Kann mod e4 lige efter bogen, hans unge modstander fejlplacerede begge tårne og dronning på dronningefløjen. Dette betød at Morten bare kørte igennem i centrum og et sikkert point. Lars blev lidt forsinket til kampen, men han var vel forberedt, hans centrumsbonde skar totalt igennem modstanderens stilling, flot spillet. Jesper vandt en bonde men skulle aflevere en tilbage senere og fik et svært slutspil. Men det lykkedes Jesper at holde den, og en halv på kontoen. Niels stod lidt skidt i starten, men så kom han i gang og vandt en officer og stille og roligt partiet.
Peter var sidste mand. Peter havde de sorte brikker mod hvids London opstilling. Stillingen blev langsomt forvandlet til en traditionel kongeindisk men med den forskel, at hvids sortfeltede løber blev spærret inde på h2 i stedet for at være på f2. Det betød, at hvid ikke kunne bryde igennem på dronningefløjen. Peter kunne stille og roligt samle tropperne til et angreb på hvids kongestilling. Han missede tre gevinstmuligheder som hver især skulle kræve et officersoffer. Den fjerde mulighed for at ofre en officer missede han heldigvis ikke, og sort tabte på tid i en håbløs stilling. Et flot resultat for vores holdkaptajn Asger, som desværre var syg.

Enkeltresultater for Skanderborg II runde 6			
Rokaden II - Skanderborg II 1½ - 6½ (1.76 - 6.24)			
Br.	Spiller Rokaden II	Res.	Spiller Skanderborg II
1	Henrik Larsen (0.12)	0 - 1	Colin Watson (0.88)
2	Henrik Jegbjerg Hansen (0.15)	0 - 1	Morten Rasmussen (0.85)
3	Bent Rasmussen (0.07)	0 - 1	Tavs Bjerre (0.93)
4	Mark Staun Jespersen (0.09)	0 - 1	Niels Chr. Christensen (0.91)
5	Jan Han Petersen (0.18)	1 - 0	Ebbe Kristensen (0.82)
6	Mikael Møller Rasmussen (0.33)	0 - 1	Peter Wheadon (0.67)
7	Villy Abildgaard Andersen (0.24)	0 - 1	Lars Svendsen (0.76)
8	Jesper Kim Simonsen (0.58)	½ - ½	Jesper Pallesen (0.42)

Team Nordea Skb – Viborg 6 -2

(Af Asger J. Andersen)

1. divisionsholdet fik den ønskede oprejsning da de dominerede kampen mod Viborg, som ellers stod på andenpladsen i gruppen. Kamil på første bræt gav det ekstra skub der skulle til, og holdet spillede suverænt.
Kamil vandt stille og roligt over Jens O. Fries Nielsen på topbrættet trods for vildt angrebsspil fra Jens. Emil spillede nok sin bedste kamp mod Allan Holst i et svært slutspil. Klaus og Niels J. Fries Nielsen blev et fredeligt parti da begge spillere kendte hinanden alt for godt, så remis ville det nok blive. Jens dominerede totalt Olav Larsen, som forsvarede sig fra start til slut, flot angrebsspil fra Jens. Mads vandt et underligt parti mod Claus Rossen. Vi så positionsskak på højt plan som Mads uden tvivl fandt ledetråden i. Claus spillede planløst og tabte stille og roligt til sin unge modstander. Jan Rode og Jes Harholm spillede remis. Jan fik lidt fordel, men den blev lidt for kompleks til sidst. Nicolai og Kim blev også remis, Nicolais stilling var svær at spille, men han fandt det rigtige træk og holdt balancen, godt forsvarsspil. Benjamin på bræt 8 lavede en Houdini. Han stod mildt sagt dårligt i lang tid, men fandt lige et træk hele tiden til at undgå mat. Thomas brugte mere og mere tid, og et smart dronningeoffer til sidst af Benjamin gav pat, underholdende!

Matopgave

(Af Kell Hansen)

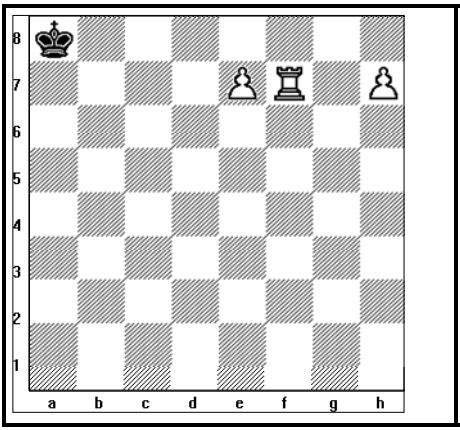

Stillingen stammer fra et lynparti, spillet efter en bedre frokost.
Hvid, der er i trækket, opdager at han mangler sin konge, og spiller derfor e7-e8(K), og forvandler bonden til en konge.
Trods protester fra sort, får han (hvid) af turneringslederen, lov til at fortsætte, under forpligtelse af at han skal sætte mat i 2 træk. Kan du løse opgaven?

A-rækken, Skanderborg II – Randers II 2½-5½

(af Asger J. Andersen)

Vi rykker op!
På hjemvejen foreslog en af kammeraterne at referatet af denne kamp kunne laves ultrakort, faktisk af længde som overskriften: Vi rykker op!
Det var så den trøst der var at hente efter det store nederlag, idet vi faktisk blev nr. 2 i rækken! Som reglerne er nu, rykker de to øverste op i M-rækken, men det rumler for tiden med planer om ændring af den nuværende turneringsform, og ligeledes diskuteres muligheden af sammenlægning med 9. hovedkreds.
Mens vi endnu kæmpede om og for pointene, fik vi hjælp af andre klubber! Mårslet kunne nemlig med en 8-0 sejr rykke forbi os, men de var så "flinke" at tabe tre partier ret hurtigt. Vi kom derfor i den groteske situation at vi var sikre på andenpladsen før vi scorede et eneste point.
Men tilbage til kampen: Der var tale om jævnbyrdighed i stort set alle partierne, og på papiret skulle vi faktisk være lidt stærkere end dem.
For at begynde med mig selv, så spillede jeg et spændende parti, hvor vi begge kæmpede for at opnå den bedste udgangsposition for et afgørende angreb. Længe stod det lige, men efterhånden vippede fordelen over til min modstander.
Jørn og Michael, som havde vist os den venlighed at springe ind på holdet hvis vi manglede reserver, måtte begge lide den tort at tabe. Også Niels Christian måtte bide i det sure æble da modstanderens bønder stod bedst placeret i slutspillet.
Men der var også positive takter: Colin og Tavs spillede remis uden på noget tidspunkt at være i fare. Jeg sad ved siden af Bjarne Tornbjerg og kunne skele lidt til et interessant slutspil med springer og bønder på begge sider. Detaljerne i det kan jeg ikke gøre rede for, men principielt er springerne jo ikke noget værd uden medhjælpende bønder, og derfor vil den type slutspil tit ende remis. Det gjorde det også her.
Men så kom aftenens store lyspunkt! Det var Mortens fantastiske slutspil, som jeg håber vi får at se i bladet på et tidspunkt. Det så ud til at Morten kunne bringe en bonde til dronningeforvandling, men det blev forpurret af modstanderen! Derefter måtte der virkelig kæmpes og beregnes! Og Mortens samlede tid var ved at rinde ud! Pludselig havde Morten en remisvariant, som jeg håbede han fik øje på. Men nej! – Morten havde højere planer: Han ville vinde! Det så svært ud, men Morten havde styr på både nerver og varianter, og han kørte en af sæsonens flotteste sejre hjem!
Vi har åbenbart skabt en kedelig tradition med at lade det hele smuldre lidt i slutningen af turneringen. Lad os bryde den vane næste år!

CLICK
Photoshoppen, Adelgade 69, 8660 Skanderborg

Resultater på næste side

Enkeltresultater for Skanderborg II - Randers II			
Skanderborg II - Randers II 2½ - 5½ (5.49 - 2.51)			
Br.	Spiller Skanderborg II	Res.	Spiller Randers II
1	Colin Watson (0.82)	½ - ½	Per Loftager Therchilsen (0.18)
2	Michael Grøne Andersson (0.65)	0 - 1	Kjeld Norman (0.35)
3	Morten Rasmussen (0.69)	1 - 0	Jens Martin Hansen (0.31)
4	Tavs Bjerre (0.76)	½ - ½	Kurt Damgaard Svendsen (0.24)
5	Niels Chr. Christensen (0.89)	0 - 1	Carl Evald Nielsen (0.11)
6	Bjarne Tornbjerg (0.54)	½ - ½	Johannes Kjær (0.46)
7	Asger J. Andersen (0.69)	0 - 1	Christian Murmann (0.31)
8	Jørn Andersson (0.45)	0 - 1	Kaj Nielsen (0.55)

Nye øjne ser nye muligheder

Vi kan se på din økonomi med friske øjne og du kan få vores uforpligtende bud på, hvad vi kan gøre for dig og din økonomi.

SPAREKASSEN KRONJYLLAND

Skanderborg afdeling • Banegårdsvej 4 • 87 94 30 00 • skanderborg@sparkron.dk

mere end penge

Skanderborg III – Åbyhøj II

(Af Bjarne B. Rasmussen)

Spillet i Skanderborg d. 2. Marts 2010
Denne kamp skulle have været spillet d. 2. februar. Men denne dag var der sidst på eftermiddagen en kraftig snestorm. Formanden for Åbyhøj Skakklub ringede ved 16 tiden og anmodede om at få den aflyst og flyttet til en senere dato. Jeg indvilgede selvfølgelig, da vi havde et par stykker, som også havde meldt afbud pga. vejret. Kampen blev så afviklet med en måneds forsinkelse. Modstanderens hold bestod af bl.a. 4 drengespillere, det er dejligt at se. Her er de enkelte resultater.

SKANDERBORG III		ÅBYHØJ II
Peter Wheadon	1 – 0	Gregor Stenderup
Bjarne B. Rasmussen	0 – 1	Nicolai Lade Laustsen
Allan S. Andersen	0 – 1	Jens Albert Ramsdal
Leif Møller Hansen	1 – 0	Søren Poulsen
Jesper Pallesen	1 – 0	Jens Finnerup Madsen
Asger C. Andersen	1 – 0	Bjarne Johansen
Dieter Dettbarn	1 – 0	Buster Westh
Axel Nielsen	0 – 1	Mikkel Ramsdal
	5 - 3	

Silkeborg III – Skanderborg III

(Af Bjarne B. Rasmussen)

Spillet i Silkeborg d. 23. februar.
Jeg har desværre ikke noget referat fra denne kamp. Når jeg selv spiller, har jeg rigeligt at gøre med at få brikkerne flyttet bare nogenlunde rigtigt. Jeg selv var heldig. Jeg stod til tab undervejs, men fik en fin afslutning, hvor modstanderen gik galt i byen. Jesper Pallesen var med som reserve for Bjarne Tornbjerg, ellers var det det ordinære hold, vi stillede med. Resultaterne følger herunder. En god og vigtig sejr blev det til.

Silkeborg		Skanderborg
Ove Jelling	1 – 0	Peter Wheadon
Carsten Mogensen	0 – 1	Bjarne Berring Rasmussen
Knud Mogens Jacobsen	0 – 1	Allan Erik Schmidt Andersen
Kurt Nielsen	0 – 1	Leif Møller Hansen
Tommy Falkesgaard	0 – 1	Søren Westergaard
Mogens Hæjgaard Jensen	0 – 1	Jesper Pallesen
Iver Liin	½ - ½	Asger C Andersen
Erik Henning Rasmussen	0 – 1	Dieter Dettbarn
	1½-6½	

Skanderborg III – Randers III

(Af Bjarne B. Rasmussen)

Spillet i Skanderborg Tirsdag d. 16. marts
Dette var sæsonens sidste kamp i B-rækken for 3. holdet. Inden kampens start, lå vi på 2. pladsen, netop lige efter Randers, som vi skulle møde. Med en 5½-2½ sejr ville vi indtage 1. pladsen. Men Randers havde haft en god turnering, så der skulle kæmpes, og det blev der. Vi vandt 5-3, hvilket betød at Randers beholdt 1. pladsen med 1 matchpoint mere end os, men samme antal brætpoints.
På 1. brættet Peter Wheadon der spillede en lige kamp, men vist var på nippet til at tabe, da modstanderen lavede en fejl i slutspillet, som blev straffet.
Bjarne Tornbjerg, som igen var på banen efter en tur til Kina, spillede en lige kamp, som endte remis.
Jeg selv, synes jeg, spillede en spændende kamp med mange forviklinger. I midtspillet stod jeg lidt i underkanten, da modstanderen overså en taktisk vending, hvor han, troede han, lavede en binding med en løber, men løberen kunne slåes med et tårn, som han kunne slå med Damen, men så kunne give en skak med et tårn, som stod imellem vore Damer, og hans Dame var gratis. Efter yderligere få træk havde jeg gevinsten i hus.
Allan Schmidt Andersens parti var jævnbyrdigt, men mod slutningen kom han en bonde i undervægt, men en form for evig skak reddede det halve point.
Leif Møller Hansen spillede et godt parti og kom ret hurtigt til at stå godt. Hvordan sejren blev realiseret, så jeg ikke, men pointet var aldrig i fare.
Asger C. Andersen kom galt af sted, men hvad der helt skete ved jeg ikke.
Også Dieter Dettbarn missede partiet, heller ikke her så jeg, hvad der skete.
På 8. brættet havde vi en reserve med. Det var Jørgen Johansen. Han gjorde kort proces og var en af de første der var færdig. Han havde også spillet aftenen i forvejen, og var derfor i god form.

Peter Wheadon	1 – 0	Carl Evald Nielsen
Bjarne Tornbjerg	½ - ½	Thomas B. Jensen
Bjarne Berring Rasmussen	1 – 0	Christian Murmann
Allan Schmidt Andersen	½ - ½	Kai Nielsen
Leif Møller Hansen	1 – 0	Holger Henningsen
Asger C. Andersen	0 – 1	Arne Hansen
Dieter Dettbarn	0 – 1	Evald Thorsen
Jørgen Johansen	1 – 0	Ruben Jensen
	5 – 3	

Som det ser ud nu (i skrivende stund), rykker vi op i A-rækken.
Sæsonafslutning i B-rækken
Ovenstående kamp var en af de fire kampe, der blev spillet i B-rækken denne aften her i Skanderborg. Et hold, der også fik en topplacering, var Viby, der sluttede af med vinde 7½-½ over SK 68. Viby var kun et point fra Skanderborg og Randers.

Oversigt næste side

Nr.	Klub	Brætpoints	Matchpoints
1	Randers III	35½	11
2	Skanderborg III	35½	10
3	Viby II	34½	9
4	Åbyhøj II	30	8
5	Hinnerup II	25½	7
6	SK 68	22	5
7	Silkeborg III	20½	3
8	Malling	19½	3

Pressemeddelelse om påsketurneringen 2010, kampen om danmarksmesterskabet i skak (6.4. 2010)

(Af Asger J. Andersen)

Hvert år i påsken spilles der om danmarksmesterskabet i skak.
I år fandt turneringen sted i Hillerød med deltagelse af ca. 200 spillere. Fra Skanderborg Skakklub deltog to spillere, som begge opnåede fornemme resultater.
Landsholdsklassen, hvor vinderen bliver danmarksmester; bestod af fire stormestre, fem internationale mestre – og så altså 15-årige Mads Andersen!
Det afskrækkede åbenbart ikke Mads at han skulle op mod nogle af landets allerstærkeste spillere. Det lykkedes Mads at spille remis med to af stormestrene, vinde over en international mester og spille remis med tre andre. En ualmindelig flot præstation i det stærke selskab!
Danmarksmester blev Allan Stig Rasmussen. En sjov ting i den forbindelse er at Mads' træner er … Allan Stig Rasmussen!!
Længere nede i rækkerne deltog Morten Rasmussen, og han vandt sin gruppe med fire point af fem mulige efter glimrende spil. Modstanderne havde åbenbart på forhånd respekt for Morten, for tre af dem tilbød tidligt i partiet remis. Men Morten var kommet for at vinde – og det gjorde han så!

Skakåbninger

(Af Peer Jespersen)

Nu da formanden er begyndt at interessere sig for åbningsteori, så er det relevant at pege på stedet hvor man kan læse om teorien for åbning:
http://en.wikipedia.org/wiki/List_of_chess_openings

Bemærk, at C21 er "Danish Gambit" og A01 er "Larsen's Opening" opkaldt efter Bent Larsen

Spar nemt 90% af dine printudgifter

Klik ind på: www.pixojet.dk eller ring/besøg os:

Pixojet ApS - CISS blæksystemer
Oddervej 18
8660 Skanderborg
Danmark

CVR-nummer: 71158713

Telefon: 51 50 50 77
E-mail: ml@pixojet.com
Web: www.pixojet.dk

6. Hovedkreds forbliver selvstændig

(Af Bjarne Tornbjerg)

Søndag den 28. marts afholdtes generalforsamling i 6. Hovedkreds i Chess House. Der var to interessante punkter på dagsordenen, dels et forslag om sammenlægning med 9. Hovedkreds og dels valg til bestyrelsen, hvor det ville blive forsøgt at vælte den siddende formand Aage Olsen. Generalforsamlingen havde 23 deltagere, heraf ikke mindre end 6 fra Skanderborg Skakklub. De seks mødte havde dog ikke den store indflydelse, da der stemmes efter antal medlemmer i de enkelte klubber, og kun formanden kan stemme.

Forslaget omkring en sammenlægning med 9. Hovedkreds var også på dagsordenen for et år siden; den gang skulle der dog "kun" tages stilling til, hvorvidt man ville gå videre i forhandlingerne. Det var forfatteren af dette referat, der for et år siden af bestyrelsen havde fået et frit mandat til at stemme. Der var dengang mange uklarheder omkring, hvad forslaget reelt ville medføre, men jeg syntes, at der var positive ting i det. Jeg valgte derfor den gang at stemme ja, da der ville være mulighed for i 2010 endeligt at sige ja eller nej. Det viste sig dengang, at Skanderborgs (eller andres) stemmer var afgørende. I hvert fald ville forslaget være blevet forkastet, hvis Skanderborg i stedet for ja havde sagt nej.

Flere klubber lagde ud med at opfordre til at stemme nej til en sammenlægning. Willy Møller Nielsen fra Skødstrup sagde blandt andet, at man var for et samarbejde, men ikke for en sammenlægning. Morten Rasmussen fra Skanderborg anførte, at DSU også arbejdede på en ændret struktur, og at man burde afvente deres forslag, og Anders Haarup fra Skanderborg var inde på noget af det samme. Begrundelserne for ikke at gå ind for en sammenlægning var mange forskellige, men et af hovedpunkterne var, at man var bange for mulige længere køreture til holdkampe. Det syntes også at skinne igennem, at det nok var dette problem, der flere steder havde været afgørende for de enkelte klubbers stillingtagen – herudover nævnte flere både fordele og ulemper. Efterhånden kom tilhængerne af en sammenlægning med hovedkredsformand Aage Olsen i spidsen på banen og anførte af kørselsproblemet kun ville omfatte mesterrækken og måske A-rækken, men med de klubber der i den kommende sæson kan spille i mesterrækken, er problemet ikke eksisterende i den førstkommende sæson. Det anførtes også, at man ved at gå ind i en sammenlægning nu, ville få den største indflydelse på en fremtidig struktur, da man så ikke mere eller mindre risikerede at få en ny struktur presset ned over hovedet fra DSU. Debatten flyttede næppe mange stemmer, da stort set alle klubformænd fra deres bagland havde et mandat til, hvordan der måtte stemmes. Da alle havde tilkendegivet deres mening valgte man derfor at gå til afstemning.

Skanderborg Skakklubs bestyrelse havde også på forhånd drøftet forslaget og havde valgt at stemme nej. Den endelige afstemning viste 27 stemmer for forslaget, medens der var 35 stemmer i mod forslaget. En enkelt klub med 2 stemmer var hverken for eller i mod. Dermed var forslaget faldet. Igen ville forslaget være blevet vedtaget, hvis Skanderborgs 5 stemmer havde været ja i stedet for nej. Jeg husker ikke, hvem der for et år siden stemte ja og nej, og om flere klubber eventuelt har ændret indstilling i det forløbne år.

Fortsætter næste side

Ny bestyrelse ikke valgt

Allerede ved starten af generalforsamlingen kunne man fornemme en vis form for mistillid til den siddende hovedkredsformand Åge Olsen, som blev opfordret til at stille sit mandat til rådighed. Dette afviste han dog, da han ikke ifølge vedtægterne er på valg. Yderligere drøftelser blev dog udsat, indtil dette punkt efter dagsordenen skulle behandles.

Den siddende kasserer, Tom Petersen var på valg og ønskede af personlige årsager ikke at fortsætte. Der var ikke noget forslag til nogen ny kasserer, og heller ikke forsamlingen havde noget forslag. Åge Olsen havde lidt ad omveje hørt, at der fra forskellig side var forslag til en helt ny bestyrelse, og undrede sig over, at disse personer ikke havde noget forslag til ny kasserer, endsige ville stille op som bestyrelsesmedlem. Åge Olsen undrede sig i det hele taget over måden dette var grebet an på, og at han end ikke havde kunnet få at vide, hvem disse personer var, som ville stille op. Heller ikke den nye formandskandidat havde han kunnet få oplyst, han så helst ikke at en helt uerfaren person ville stille op til formandsposten. Efterhånden kom det frem, at de, der stod i spidsen for at ville have en ny bestyrelse blandt andet var Willy Møller Nielsen fra Skødstrup og Morten Rasmussen fra Skanderborg. Deres nye formandskandidat var Peer Jespersen fra Skanderborg. Begge parters udtalelser blev nu temmelig meget skarpere, og Åge Olsen følte sig efterhånden presset til at komme med nogle hårde udfald mod de ”nye kandidater” og Anders Haarup udtalte blandt andet, at det ikke klædte formanden at blive sur – men noget valg af ny kasserer førte det ikke til, og hvordan skulle man i det hele taget komme videre.

Anders Nielsen fra Skødstrup foreslog så 5 minutters pause – ”måske skulle han tale med nogle personer fra nogle klubber”. Efter pausen kom der så et forslag fra fem klubber med et krævet antal medlemmer om at indkalde til en ekstraordinær generalforsamling om en måned, og hvor eneste punkt på dagsorden skulle være valg af bestyrelse.

Et sådant forslag kan man ifølge vedtægterne fremsætte, og det afsluttede dette dagsordenpunkt. Forslaget medfører, at Åge Olsen ikke kan modsætte sig, at der også her skal stemmes om formandsposten, og man må så se, hvilken bestyrelse der om en måned bliver sammensat.

Under debatten blev det ikke sagt, men dog næsten antydet, at de nye kandidater ikke ønskede at samarbejde med Åge Olsen, hvis han forblev på formandsposten. De nye kandidater ville den kommende tid arbejde på også at finde en kassererkandidat. Grunden til, at man ikke allerede havde gjort dette var, at man ikke havde forudset, at den nuværende kasserer ikke ønskede at genopstille.

Vi må så se, hvorledes den ekstraordinære generalforsamling vælger at sammensætte en ny bestyrelse for 6. Hovedkreds.

Sølv

Der var dømt skakmat da den nu 21årige unge mand, Kim Smith Nikolajsen fra Stilling, tog sølvmedalje.
Kim har brikker at flytte med, og det gjorde han da han d. 3. april blev tømrersvend.
Han fik en flot sølvmedalje; det er det ypperste som kan opnås inden for tømrerfaget.
Kims næste træk bliver at lave super tømrerarbejde.
Kim har for længst vist sin mester, at han har evnen til at lave de bedste træk og står bedst placeret
Kim er en dygtig, sympatisk og kvalitetsbevist ung mand, han bliver konge indenfor sit fag.
Han har det store overblik, og hans mester kan ikke engang opnå remis.
Kim har gennem hele sin læretid, vist stor interesse for faget.
Når Kim spænder overarmen og svinger bredbilen, er der kamp til stregen.
Kim er altid beredt til ny kamp, og nye udfordringer.

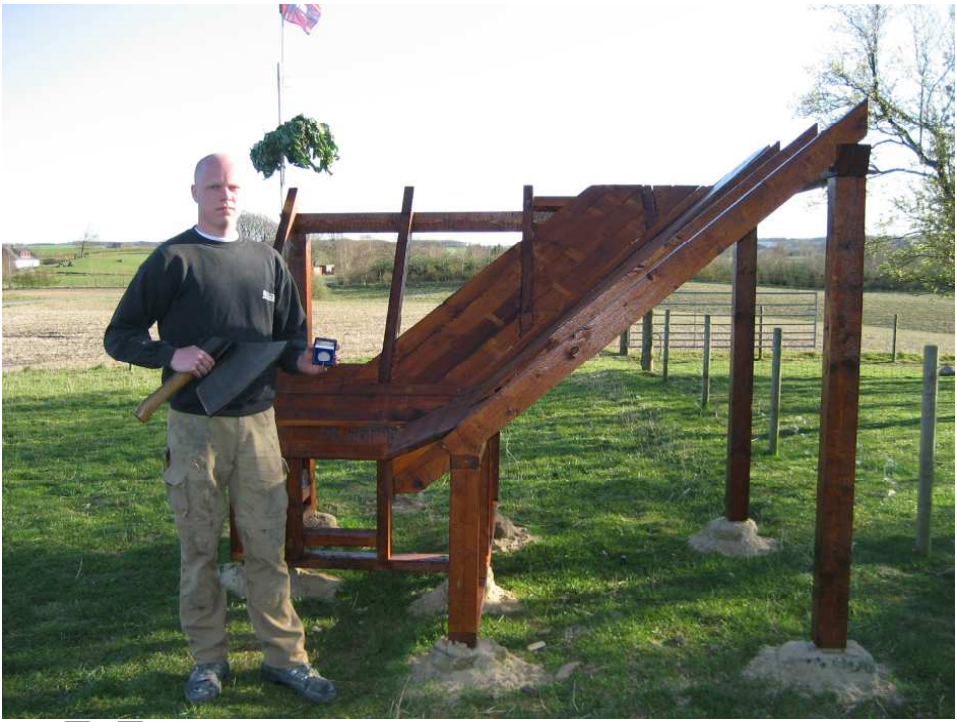

Hans Haarup
TØMRERMESTER

Telefon: 40 38 66 73

Hjælp søges

Skanderborg SKAKKLUB

8 & 9 MAJ 2010

DM *for* Ungdom i Skanderborg 7,

MEDHJÆLPER VED UNGDOM DM…..

NAVN_____

TELEFON NR:_____

JEG VIL HJÆLPE – **VENLIGST KRYDS AF HERUNDER**:
GERNE FLERE STEDER:

KØKKEN/KANTINE_____

OPSTILLING FREDAG_____

RENGØRING/OPRYDNING_____

JEG VIL HJÆLPE HVOR DER ER BEHOV_____

OPRYDNING/NEDTAGNING SØNDAG FRA KL. CA 17,00_____

FREDAG FRA KL._____TIL KL._____

LØRDAG FRA KL._____TIL KL._____

SØNDAG FRA KL._____TIL KL._____

DU VIL SNAREST BLIVE KONTAKTET AF
SKANDERBORG SKAKKLUB SOM SIGER MANGE TAK FOR DIN HJÆLP.

Støt vore annoncører, de støtter os

Mads hædret for sin indsats i 2009.

(af Asger J. Andersen)

Mandag d. 22.3 afholdt Skanderborg Kommune i Kulturhuset den årlige hædring af personer, som i 2009 havde ydet en særlig indsats og dermed gjort deres kommune ære.
En af dem var Mads Andersen, som i sandhed har fortjent påskønnelse for sine udmærkede skakpræstationer.
Mads fik håndtryk af borgmesteren, gave og diplom og tak for sin indsats, og naturligvis bragende bifald fra de mange tilstedeværende.
De fleste blev hædret fordi de havde vundet DM i en eller anden sportsgren, men også andre former for godt frivilligt arbejde blev påskønnet. Det gjaldt for eksempel årets idrætsleder, og en gruppe personer som har ydet et stort arbejde med at restaurere Vester Mølle.
Blandt Mads' fine præstationer var ikke mindre end fire danmarksmesterskaber:
Danmarksmester i skoleskak
Juniordanmarksmester
U14 danmarksmester
Danmarksmester for hold med 6. hovedkreds
Derudover vandt Mads sølv ved nordisk mesterskab i skoleskak.
Ud over gaver, diplomer og lovord var der nogle underholdende indslag: To piger spillede violin, en anden pige sang opera, og endelig var der en flot fægtekamp mellem to kvindelige fægtere.
Bagefter var der håndmadder og forfriskninger til alle i foyeren. En hyggelig og vellykket aften.

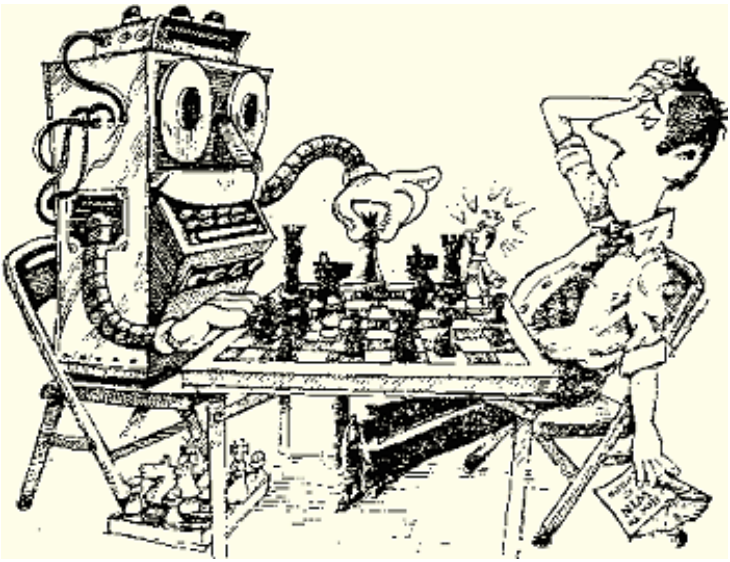

Kombiner med Peter

Opgave1.
1.Txc6 vinder en officer. Hvis 1...Dxc6 2.Se5+ Hvis 1...Txc6 2.Sf4+.

Opgave2.
1.Lxf5 vinder materiale. Hvis 1...exf5 2.Sxe7+ Txe7 og hvid vinder.

Opgave3.
1.Dxb7 og sort opgav. Der ville følge 1...De8 2.Dc7 Td6 3.Lxf7+ Dxf7 4.exd6 1-0.

Opgave4.
1...Tc1+ 2.Sxc1 d2 og så var det parti forbi.

Bjarnes grubleside

Opgave nr. 1
Forfatter: M.CVETKOVIC – Bilten 1962

1. Lh6!	... Kd1	... Kf1/Kf2/Kxf3	
	2. Dd3#	2. Dg2#	

Opgave nr. 2
Forfatter: H.V. TUXEN – Tidskrift för Schack 1962

1. Le7!

... Dh8+	... Df6	... De1	... Dd2	... Da3	... Da5	... Dc5	... Dxc6+
2. Sd8#	2. Da5#	2. Se5#	2. Sd4#	2. Sb4#	2. Dxa5#	2. Ld8#	2. Txc6#

Opgave nr. 3
Forfatter: C.J. MORSE – British Chess Magazine 1962

1. Kg4!	... Ke5	... Df7/Dh7	... De6/Dxd5	... Dxf8	... Dxh8	... Dxg7+
	2. Sd7#	2. g8(S)#	2. g8(D)#	2. gxf8(S)#	2. gxh8(D)#	2. Lxg7#

Opgave nr. 4
Forfatter: N.A. MACLEOD – Observer 1962

1. Sd2!	... Kd2/Kd3	... E1(D)+	... E1(S)	... exd2	... Lxd2
	2. Td5#	2. Tf1#	2. Tc5#	2. Tf3#	2. Tb5#

Kell's opgave

LØSNING!
1. … , Ka8 - b8 2. h7-h8(T), Kb8-c8 3. 0-0+
Her protesterer sort igen, men da hverken tårn eller konge havde været trukket tidligere, kan der intet indvendes mod rokaden, fastslog turneringslederen.

KALENDER

Uge				
14	Tir.	6.	apr.	Byturnering, udsatte partier (tirsdag efter påske)
15	Tir.	13.	apr.	Byturnering, 7. runde
16	Tir.	20.	apr.	Generalforsamling
17	Tir.	27.	apr.	Forsommerturnering, 1. runde
18	Tir.	4.	maj	Forsommerturnering, 2. runde
18	Fre.	7.	maj	Ungdoms-DM
18	Lør.	8.	maj	Ungdoms-DM
18	Søn.	9.	maj	Ungdoms-DM
19	Tir.	11.	maj	Forsommerturnering, udsatte partier
20	Tir.	18.	maj	Forsommerturnering 3. runde
21	Tir.	25.	maj	Sommerferie (tirsdag efter pinse)

Ændringer eller nye ting der skal optages i kalenderen bedes mailet til Jørgen på frugt@ymail.dk .

Kom og se vores nye butik/showroom og værksted.

Industrivej 15A, Stilling. Tlf.: 26 28 47 95

Skoleskak i Skanderborg

Skanderborg Skakklub tilbyder skoleskak til alle elever i Skanderborg og omegn.

Undervisningen er hver mandag fra kl. 16,00 – 17,30

Det er på

Morten Børup Skolen Møllegade 45, Skanderborg
og
Niels Ebbesen Skolen Højvangens Torv 4, Skanderborg.

Tilbudet gælder alle drenge og piger fra ca. 5 til 16 år.

Kendskab til skak ikke nødvendigt.

Der er fire gratis prøvetimer. Derefter betales et kontingent på kr. 460,00 som dækker følgende, som du kan deltage i:

* **28 undervisningsuger.**
* **9 Prand-Prix stævner.**
* **1 DM. udtagelsesstævne**
* **1 Holdstævne**
* **Tilskud til skaklejre.**
* **1 Afslutningsfest med pokaler til alle elever**.

Tilmelding er ikke nødvendig man kan blot møde op.

Yderligere oplysninger kan fås ved henvendelse til:

Morten Børup Skolen
Tavs Bjerre
Tlf. 6167 4321

Niels Ebbesen Skolen
Jørgen Johansen
Tlf. 8652 2229

Brug for en vogn?

Skanderborg

TAXA

86 51 00 00

4 - 6 - 7 - og 8 personers vogne